

Y A H I K O
広報 やひこ

今月号の表紙

「伊彌彦米」お田植え祭

弥彦村農業関係者によるお田植え祭が行われました。
令和4年産「伊彌彦米」に大いに期待が高まります。



6月
2022
vol.1184

弥彦村教育振興基本計画の評価を行いました

令和3年度から6年度までの期間でスタートした「第3期弥彦村教育振興基本計画(前期)」の1年目の評価を行いました。

そこで、今月号では、そこから得られたデータをもとに、弥彦村の子どもたちの様子を紹介します。

■ 弥彦の子どもたちの学力は？

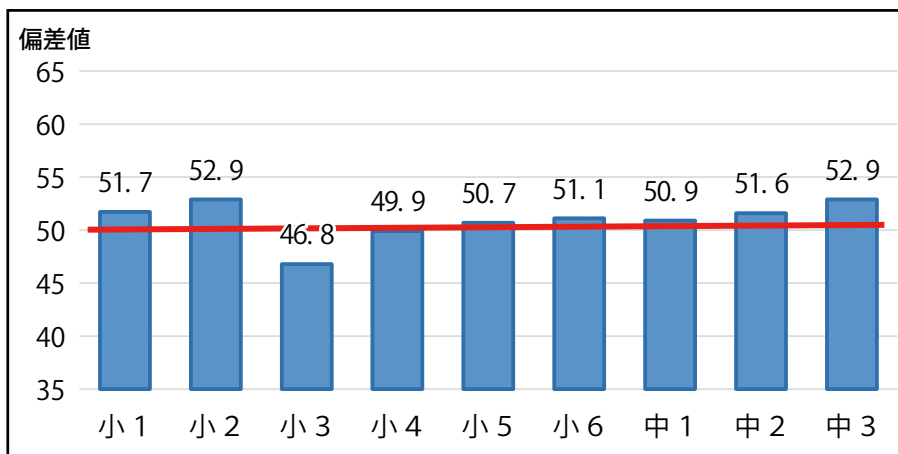

今年1月に小中学校で実施された「教研式全国標準検査(NRT)学年別偏差値」の結果です。学年によってばらつきがありますが、概ね全国平均(50.0)を上回っています。特に学年が上がるにしたがって高くなっているのは、良い傾向と考えています。ただし、問題の傾向や学習の範囲が影響しますので、学年ごとの偏差値はあくまでも目安としてとらえています。

■ 弥彦の子どもたちの家庭学習時間は？

家庭学習を平日に1時間以上行っている割合(%)

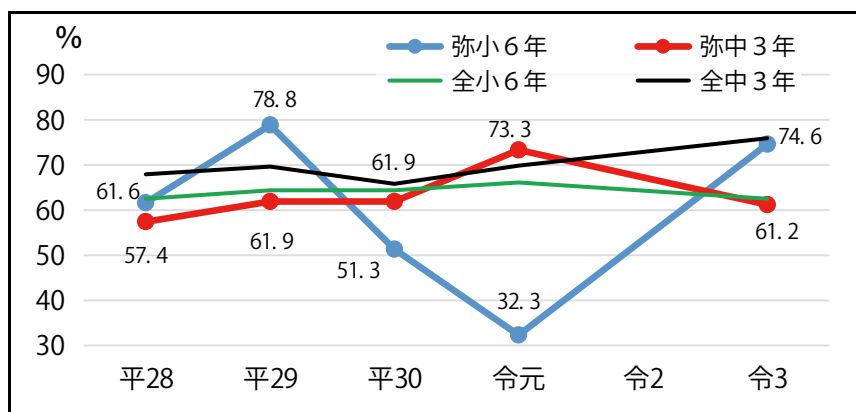

このデータは、毎年、小学6年生と中学3年生対象に実施される「全国学力・学習状況調査」によります。4月実施のため、小6は小5の時の状況を、中3は中2の時の状況を答えています。なお、令和2年度は未実施で、令和3年度は5月実施です。

家庭学習の時間は全国平均より短い傾向です。別の質問からは、ゲームの時間が全国平均より長いという結果がでています。家庭学習の定着にはメディアコントロールが必要不可欠ですので、家庭と連携しながら「我が家のメディアルール」作りに取り組んでいきます。なお、「メディアコントロール」とは、テレビやゲーム、スマホなどに触れる時間をコントロールすることです。

■ 弥彦の子どもたちの体力は？

① 小学5年生の体力合計点

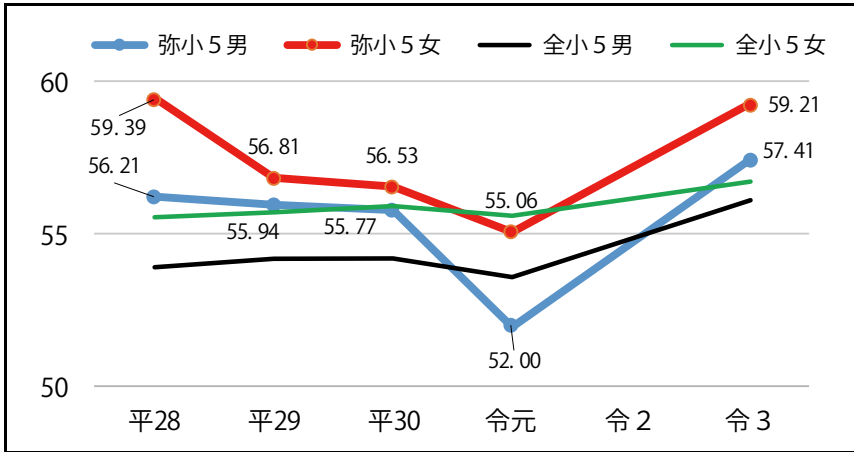

② 中学2年生の体力合計点

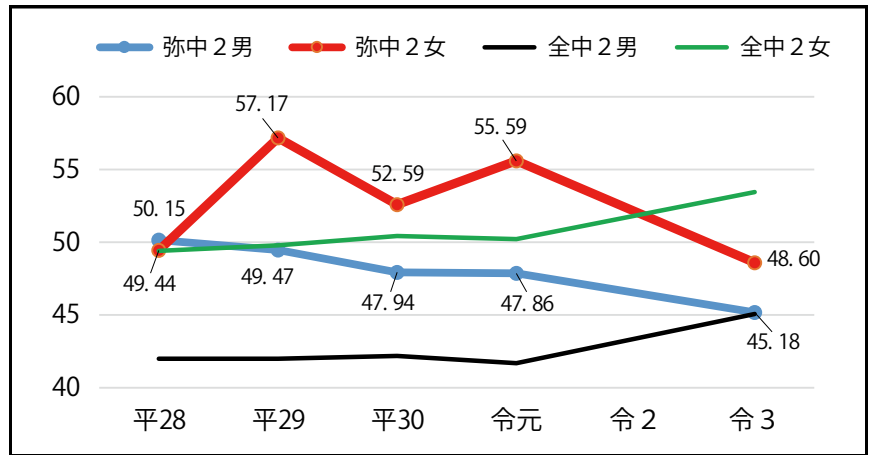

上のグラフは、平成28年～令和3年に実施した結果です。体力合計点とは、8種目の成績を1点から10点に得点化した合計で、80点満点です。8種目とは、握力、上体起こし、長座体前屈、反復横とび、シャトルラン、50m走、立ち幅とび、ボール投げのことです。

小学5年生、中学2年生ともに全国平均を上回る傾向です。特に、小学5年生では握力・長座体前屈が、中学2年生では握力・長座体前屈・立ち幅とびの得点が高いです。

■ 弥彦の子どもたちのタブレットの活用



弥彦小: iPadでZoomの使い方を学ぶR4.1.19



弥彦中:モンゴル国エルデネ村児童生徒との交流R3.11.29



令和5年4月採用 弥彦村職員募集

弥彦村では、令和5年4月採用予定の職員を下記により募集します。

■募集職種及び採用予定人数等

募集職種	採用予定人数	受験資格	申込期限	1次試験日	試験会場
一般行政 (大学卒業程度)	若干名	昭和63年4月2日以降に生まれた者で、学校教育法による大学を卒業した者 または令和5年3月31日までに卒業見込みの者	令和4年 6月8日(水) 午後5時15分 ※郵送の場合、6月8日の消印のあるものに限る。	令和4年 7月10日 (日)	新潟県市町村 総合事務組合 (新潟市中央区 新光町4-1新潟 県自治会館内)
保健師 (資格 免許職)	若干名	昭和63年4月2日以降に生まれた者で、保健師免許を有している者 または令和5年4月30日までに取得見込みの者			
保育士 (資格 免許職)	若干名	昭和57年4月2日以降に生まれた者で、保育士資格と幼稚園教諭免許の両方を有している者 または令和5年3月31日までに取得見込みの者			

■試験案内・申込書類の入手方法

試験案内・申込書類は、以下の方法で入手してください。

- ①弥彦村のホームページから下記の書類をダウンロードできます。
 - ・職員採用試験案内(PDF)
 - ・職員採用受験申込書(PDF)
- ②弥彦村役場 総務部 総務課 窓口にて用意してあります。

■申込方法

- ・申込書類を持参または郵送してください。
- ・受付時間 午前8時30分～午後5時15分(平日のみ)

■申込・問合せ

〒959-0392 新潟県西蒲原郡弥彦村大字矢作402番地
弥彦村役場 総務部 総務課 総務人事係 電話：94-3131



弥彦村ホームページ

※今年度の採用試験は、9月に土木職(高校卒業程度)採用試験を予定しています。
7月25日号の広報やひこでお知らせいたします。

3年ぶりに村政懇談会を再開します

村民の皆さまから広く村政への疑問や意見、質問をうかがうことを趣旨とし、各集落で村長が直接、皆さまの意見を聴く村政懇談会を再開します。今回は全村民の皆さまが対象になります。

対象となる地区の皆さまには、開催前月の広報の配布と合わせて開催告知のチラシをお届けします。ぜひお気軽にご参加ください。

※過去に出た質問の内容を一部紹介します

- ・子育てしやすい環境づくりについて
- ・村の公共交通について
- ・村の財政状況や予算などについて
- ・役場の雰囲気について など



▲平成28年度の村政懇談会の様子

☎ 総務部 総務課 企画財政係 94-3131

の 婚活マッチングシステム ハートマッチにいがた

新潟県が導入している婚活マッチングシステム
ハートマッチにいがたについてご紹介いたします。



♡ 会員登録の条件は次のすべてを満たす方

- ①結婚を希望し、お相手探しを自ら努力する20歳以上の独身者
- ②新潟県内に在住・在勤している方、県内への居住を希望する方
- ③インターネットやメールを使用できる方

♡ 会員登録に必要な書類等

- ①本籍地の市町村長が発行する「独身証明書」(戸籍抄本での代用も可。いずれの場合も3か月以内に取得したもの)
- ②健康保険証
- ③写真付きの身分証(運転免許証、パスポート、マイナンバーカード等、いずれか一点)
- ④プリント写真1〜2枚
- ⑤会員登録料1万1千円(有効期限…2年間※退会時の返金はありません。)

♡ 入会〜マッチングまでの簡単な流れ

ステップ1 入会申込と会員登録

スマホ等で仮登録。サポートセンターに必要書類を持参して、会員登録手続き(要予約)



ステップ2 お相手探し

お相手はスマホ等で閲覧・検索。サポートセンターで「会いたい人」に気持ちを込めてお引合せ申込!

ステップ3 お引合せ

申込成立後、マッチングサポーターが同席のうえお引合せ(お引合せ時はお名前・連絡先をお伝えしません。)

ステップ4 交際そして結婚

お互いの交際意思が確認できたら交際スタート!交際中もマッチングサポーターがフォローします。

成婚者からの喜びの言葉

・県外から新潟に戻り、ラジオでCMを聞きすぐに登録。丁寧な説明に納得して活動し、出会いました。ウイルス禍の影響で思うように出掛けられない中、散歩や妻の好きないちご狩りなど出来ることを2人で楽しみました。そして、出会って11か月・・・結婚しました。

・ハートマッチに登録して3か月程でご縁があり、夫と出会いました。積極的に相手を知ろうとしたことが、良い結果につながりました。「会ってみようか?」と少しでも思えたら「迷わず実行」ですね。

・結婚を焦らす言葉掛けに、結婚だけが人生の幸せではない!と反発していました。一方で、これからの人生誰かと感情を分かち合いたいとも思い、婚活疲れを経験しながらも、尊重しあえる人に出会えました。

1対1の出会いをサポートする会員制の婚活マッチングシステム「ハートマッチ」にいがたに少しでも興味を持った方、気になるという方は左記の連絡先にお問い合わせください。

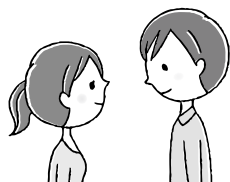

にいがた出会いサポートセンター

025(384)4151

お問い合わせ時間

月・水・木(第2・第4・第5)/11時〜19時
土/10時〜20時 日・祝日/10時〜18時

定休日 毎週火・金、第1・第3木曜日 年末年始

新型コロナウイルスワクチン接種のお知らせ

問 住民福祉部 健康推進課 (94)3139

◎ 新型コロナウイルスワクチン接種を左記の日程で行いますのでお知らせします。

■ 12歳以上17歳以下 3回目接種について

□ 対象者 平成16年4月2日～平成21年10月8日

までに生まれた方

□ 日程 6月4日(土)

□ 会場 サン・ビレッジ弥彦

□ 受付時間・対象地区

【午前の部 9時～11時30分】

▼対象地区 麓一区・麓二区・境江・村山・観音寺・

弥彦・走出・上泉・井田・山岸・山崎・

中山・荻野・平野・紛穴

【午後の部 2時～4時30分】

▼対象地区 矢作・美山・川崎・大戸・峰見

□ 使用ワクチン ファイザー社製(大人用ファイザー使用)

□ 持ち物 接種券一体型予約票(※5月11日に弥彦村から

発送済)、予防接種済証、身分証明証(健康保険

証など)、体調チェック票(本人)、体調チェック票

(保護者用)、お持ちであればお薬手帳

新型コロナウイルスの有効性や安全性などの詳しい情報については、厚生労働省のホームページをご確認ください。



【弥彦村】コロナワクチン専用コールセンター

電話番号…(94)31288

対応時間…平日 午前8時30分～午後5時15分

※接種日当日は、【集団接種会場…(94)5771】まで、

直接ご連絡ください。

弥彦村社会福祉協議会 職員募集

弥彦村社会福祉協議会では、一緒に働いてくださる訪問介護員(登録ヘルパー)と「ほがらか荘」生活支援員を募集しています。

- ① 訪問介護員は、高齢者や障がい者宅を訪問し、食事・入浴等の介護や掃除などを行います。
- ② 「ほがらか荘」生活支援員は、入居者の買い物支援、健康チェック、相談・話し相手、施設の共有スペースの清掃などを行います。

ご不明な点等ございましたら、お気軽にお問合せください。

■ 募集職種

① 訪問介護員(登録ヘルパー)

② 「ほがらか荘」生活支援員

① 1日2時間以上、週2～5日程度働ける方

② 9時から12時の勤務、週3～5日程度働ける方

勤務希望日を聞きながらシフトを組みます。

■ 賃金

① 時給1,000円～

② 時給1,000円～

■ 勤務地

① 弥彦村内の訪問者宅

② きらめきの丘「ほがらか荘」

■ 応募資格

① 介護福祉士または、ヘルパー2級以上(介護職員初任者研修修了者)、普通自動車免許をお持ちの方

② ヘルパー2級以上(介護職員初任者研修修了者)、普通自動車免許をお持ちの方

■ 応募方法

履歴書(市販のもの)、資格証明書の写しを持参又は郵送してください。

■ 試験日

履歴書、到着後お知らせします。

■ 申・問

詳しくは、左記にお問い合わせください。

社会福祉法人 弥彦村社会福祉協議会

T9599-03305

弥彦村大字矢作4622番地

(94)4551



公民館トピックス

■ 弥彦村公民館(弥彦総合文化会館内) 94-4311

ラ・ラ・ネットについて

学習機会を求めている皆さんへ情報提供です。「ラ・ラ・ネット」(新潟県生涯学習情報提供システム)は、県民の主体的な学習活動を支援することを目的とし、インターネットを通じて広く県内の生涯学習に関する情報を提供するものです。県教育庁生涯学習推進センターが運営しています。「ラ・ラ・ネット」でインターネット検索できます。)

掲載されている内容は、

- ① 県内市町村で企画され受講できる講座等の紹介
- ② 講座等で活用できる指導者の紹介
- ③ 生涯学習について活動している団体、グループの紹介
- ④ 親子の広場(イベント、施設、サークルの紹介)
- ⑤ ボランティア団体の紹介
- ⑥ いきいき県民カレッジについての紹介などです。

弥彦村公民館では、今後、学習機会を増やしていくことにしていますが、近隣市町村でも盛んに学習機会の提供が行われています。受講できる講座を見つけて、受講してみたいかがですか。

(公民館長 堀 隆行)

公民館図書室のオススメ図書

図書室職員がオススメする図書を紹介します。興味のある方は、ぜひ、公民館図書室へお越しください。

【漫画】

『ゴミ清掃員の日常』

作者：滝沢秀一

滝沢友紀



ゴミ清掃員の日常を描いたエッセイ漫画。そこで経験した様々な面白いゴミのエピソードや、本当にあった驚きのゴミ、ためになるゴミ知識や分別などが面白く描かれています。漫画なので大人も子どもも気軽に読めます。読み終わった後、ゴミへの意識が変わります。

【児童書】

『じごくにアイス』

作者：文／ナカオマサトシ

絵／澤野秋文



怖いものが見たがりな子どもたちにぴったりの、ちょっと怖くてとつてもユーモラスな絵本です。「おに」、「じごく」、「アイス」子どもたちが好きなものばかり。コミカルでドタバタ進むストーリーに、キャラクターたちも面白く笑いがいっぱい！親子で一緒に楽しめます。

(公民館図書室 村越)

スクールサポーター大募集！

「できるときに、できることを」を合言葉に、小・中学校の様々な教育活動をボランティアとして支援しています。現在は72名の方に登録いただいています。この活動は、学校のみならず、地域の活性化にも繋がるものです。興味のある方はぜひ事務局にご連絡ください。

※今年度より事務局は、教育委員会 教育課(TEL:94-11021)になりましたので、ご注意ください。

☆スクールサポーターの活動を紹介します☆

4月11・12日の2日間、小学校1年生の子どもたちが、安全に安心して楽しく下校ができるように、サポーターは学校から一緒に歩いて下校の見守りをしました。サポーターからは、「とっても楽しかった」「みんな可愛かったね」などの声が聞かれました。



新担当よりあいさつ！

今年度よりお世話になります。学校運営協議会やスクールサポーター等、地域と学校を繋ぐ活動の事務局を務めます。弥彦村の子ども、教職員、村民の皆様のために精一杯努めますので、よろしくお願いいたします。



教育課 星 康司 (ほしやすし)

(地域教育コーディネーター)

阿部千恵・鈴木圭子

なるほど 防災やひこ

☎ 総務部 防災課 94-3138 bousai@vill.yahiko.niigata.jp

こんにちは。防災課です。

大きな地震が起きた時、家の中には動くはずの無いものが落ちたり、倒れたりし、恐ろしい凶器となって襲いかかってきます。

今回は部屋ごとに、家具の安全対策をご紹介します。各部屋を点検し、危険な状態が無いかチェックしましょう。

◆キッチン

食器棚や冷蔵庫は突っ張り棒などで固定し、食器棚の扉が開いて食器が飛び出さないよう、耐震ラッチなどを取り付けましょう。

流し台付近は鍋や包丁など、調理器具を出したままにせず、片付けましょう。電子レンジ等はジェルマットなどで固定しましょう。

◆ダイニング、リビング

テレビはなるべく低い位置に置き、固定しましょう。

本棚の中は、重い物をなるべく下に収納し、倒れにくい工夫をしましょう。

花瓶や写真立ても震度5以上の地震になると飛んでくるそうです。家具類の上になるべく物を置かないことをお勧めします。

◆寝室

寝ている場所に家具が倒れてこないよう配置を考え、背の高いタンスを置く場合は、タンスの側面側に寝るようにしましょう。

◆玄関、廊下

背の高い下駄箱は突っ張り棒などで固定し、背の低い下駄箱はL字金具等で壁に固定しましょう。

各部屋の出入り口付近、廊下と玄関は避難経路です。安全に通り返けられるように扉の内側と外側はなるべく家具、荷物を置かないようにしましょう。



また、アパートの階段や廊下は共用スペースであり、避難経路になります。私物を置くことは控えましょう。

ホームセンターへ足を運ぶと、ヘルメット、耐震マット、家具転倒防止ストップパー、突っ張り棒などさまざまな地震対策商品が販売されています。ご家庭の安全対策の参考に、一度ご覧になってみることをお勧めします。



防災メール 登録案内

役場からの緊急時の避難情報、防災行政無線の放送内容等が携帯電話に届きます。1世帯に1人は登録しましょう。現在、961名が登録しています。

宛先に yahiko1-ent@pwa.e-msg.jp を入力し、本文に名前を入力して送信。1分以内に確認メールが来たら名前を確認して、そのまま返信するだけです。登録完了メールが届けば登録完了です。

☎ 総務部 防災課 94-3138



防災行政無線の放送内容を電話で聞けます!

防災行政無線の放送内容が聞こえない場合は、次の電話番号に電話すると同じ内容が聞こえます。是非、ご利用ください。

0256-94-3143



☎ 総務部 防災課 94-3138

国民年金からのお知らせ

国民年金保険料は納付期限までに納めましょう

令和4年4月分から令和5年3月分までの保険料の納付期限は翌月末まで(例:4月分は5月末まで)となりますので、期限までに必ず納付をお願いします。

保険料を納めていない間で、万一、障がいや死亡といった不測の事態が発生すると、障害基礎年金や遺族基礎年金を受けられない場合があります。



国民年金保険料免除等の申請について

経済的な理由等で保険料を納付することが困難な場合には、保険料の納付が免除・猶予となる「保険料免除制度」や「納付猶予制度(50歳未満)」がありますので、住民課窓口で手続きをお願いします。

免除の承認を受けた期間の保険料について、10年以内であればさかのぼって納めること(追納)ができます。経済的に余裕ができましたら、将来の年金を増やすため、追納を行っていただくことをお勧めします。



〔申請に必要なもの〕

- ・基礎年金番号またはマイナンバーがわかるもの
- ・失業等により納付が困難な方は雇用保険受給資格者証の写し

産前産後期間の国民年金保険料が免除になります

出産予定日または出産日が属する月の前月から4か月間の国民年金保険料が免除になります。出産予定日の6か月前から申請ができます。

〔申請に必要なもの〕

- ・基礎年金番号またはマイナンバーがわかるもの
- ・母子健康手帳



会社を退職したときは年金の切替え手続きが必要です

20歳以上60歳未満の方が会社を退職され、農業者、自営業者、学生、フリーター、無職等になった場合には、国民年金第1号被保険者(又は第3号被保険者)への切替え手続きが必要です。

住民課窓口で忘れずに手続きをお願いします。

〔申請に必要なもの〕

- ・基礎年金番号またはマイナンバーがわかるもの
- ・退職した日がわかる書類

お問合せ

三条年金事務所国民年金課 0256(32)2239
住民福祉部 住民課 住民医療係 (94)3132

令和4年度の国民健康保険税のお知らせ

所得割(税率)・均等割・平等割は前年度と変わりません。

令和4年度から賦課限度額が引き上げられ、医療分が63万円から65万円に、後期高齢者支援金分が19万円から20万円に変更になり、据え置きとなる介護納付金分(17万円)と合わせて全体の賦課限度額は102万円になります。

		医療保険分	後期医療支援分	介護保険分(※1)
所得割	加入者の所得に応じて計算 (基準総所得額)(※2)	7.37%	2.47%	2.2%
均等割	加入者1人あたり	23,200円	8,600円	13,200円
平等割	1世帯あたり	21,000円	7,000円	-----
賦課限度額		65万円 (変更前:63万円)	20万円 (変更前:19万円)	17万円

(※1)介護保険分は40歳以上65歳未満の方のみ (※2)基準総所得額 = 前年の総所得額 - 基礎控除額43万円

■保険税の軽減制度

●未就学児(※3)の国民健康保険税が軽減されます。

令和4年度から、未就学児の国民健康保険税の均等割額が5割軽減されます。

また、低所得者軽減の適用がある場合には、当該軽減後の被保険者均等割額を5割軽減します(例:低所得者軽減が7割の場合は、残りの3割について5割軽減となり、8.5割の軽減となります)⇒申請の必要はありません。

【軽減の例(未就学児1人あたり)】

低所得者軽減	均等割額(目安)		軽減割合	
	令和3年度まで	令和4年度から	令和3年度まで	令和4年度から
軽減なし世帯	31,800円	15,900円	なし	5割
2割軽減世帯	25,440円	12,720円	2割	6割
5割軽減世帯	15,900円	7,950円	5割	7.5割
7割軽減世帯	9,540円	4,770円	7割	8.5割

(※3)未就学児…6歳に達する日以後の最初の3月31日以前である被保険者のこと

◆倒産・解雇・雇止めなどにより離職された65歳未満の方は、所得割額が軽減されます。

雇用保険の特定受給資格者または特定理由離職者に該当し、失業等給付を受けている方は前年の給与所得を30/100とみなして国民健康保険税を計算します。

軽減期間は、離職日の翌日の属する月から翌年度末までの期間となります。⇒軽減を受けるには申請が必要です。

◆新型コロナウイルス感染症の影響により、一定程度収入が下がるなどの世帯に対して、国民健康保険税が免除または減免となる場合があります。

【対象世帯】

- 主たる生計維持者が死亡し又は重篤な傷病を負った世帯
- 主たる生計維持者の事業収入、不動産収入、山林収入又は給与収入(以下、事業収入等)の減少が見込まれ、(1)~(3)の要件全てに該当する世帯
 - 主たる生計維持者の事業収入等のいずれかの減少額が前年の当該事業収入等の額の3割以上
 - 主たる生計維持者の前年の合計所得金額が1,000万円以下
 - 減少することが見込まれる主たる生計維持者の事業収入等に係る所得以外の前年の合計額が400万円以下
 ⇒この制度を受けるには申請が必要です。

※ご注意ください※

国民健康保険税は世帯主が納付義務者となります。そのため、世帯主本人が国民健康保険に加入していなくても、世帯に加入者がいれば納税通知書は世帯主宛にお届けします。

また、世帯での課税であり、加入者ごとには課税されないため、世帯での国民健康保険税を加入者ごとに分けて納めることはできません。

後期高齢者医療 健康診査の受診について

生活習慣病といわれる糖尿病や高血圧症、脂質異常症などは、最初は症状がなくても心臓病、脳卒中などの重大な病気につながります。

後期高齢者医療制度の被保険者は、お住まいの市町村が行う健康診査を**無料**で受診することができます。

基本的な健康診査の流れ



① 弥彦村健康診査・がん検診申込書で健診を申込みされた方に受診票が送付されます。

② 健診日程や会場等を確認して健診を受けます。後日健診結果が村から送付されます。

★新たに村での健診を希望される方は、健康推進課へお問い合わせください。

健康診査を有効に受けるポイント

■1年に1度、健康診査を受けましょう

自身の健康状態を知り、日々の生活習慣を振り返るチャンスです。医療機関を受診している方も、健康診査を、ぜひ受けましょう。

■再検査・治療が必要な場合は、必ず医療機関を受診しましょう

病気が見つかることを恐れて、再検査を受けないことが一番の問題です。放置せずに、すぐに医療機関を受診しましょう。

■村が行っている健康相談を活用しましょう

健診結果をもとに日頃の食生活や運動、その他の健康に関する相談に応じますので、ぜひご利用ください。

人間ドックの費用の一部助成もあります！

費用のうち1万円を助成します。
(1年度につき1回限り)

詳しくは健康推進課へお問い合わせください。



健康診査項目

- 問診
- 身体検査(身長・体重)
- 血圧測定
- 腎機能検査・尿検査
- 貧血検査 ■脂質検査
- 血糖検査 ■肝機能検査
- 心電図・眼底検査(希望者)

同日、次の検査もあります。

- 胸部エックス線検査
(肺がん検診・結核検診)
- 喀痰検査(肺がん検診)
喫煙指数600以上の方
喫煙指数=1日のたばこの本数
×吸い始めてからの年数
- 前立腺がん検査(男性)

健診に関するお問い合わせ先 住民福祉部 健康推進課 健康推進係 94-3139

後期高齢者医療保険制度に関するお問い合わせ先 住民福祉部 住民課 住民医療係 94-3132

1
Topics

令和4年産
「伊彌彦米」お田植え祭

5月9日、今年の米づくりが始まるにあたり、農作業の安全と農産物の豊作を祈願するお田植え祭が井田地内のほ場で行われました。彌彦神社神官によるお祓い、祝詞奏上後、お田植えの儀として参列者一同が苗を手植えし、豊穣を祈念しました。

今年も伊彌彦米にご期待ください。



▲お田植えの儀の前に田んぼに一礼する参列者一同



▲彌彦神社神官による祝詞奏上



▲彌彦神社神官によるお祓い



2
Topics

「弥彦おかみ会」
による田植え

5月9日に「弥彦おかみ会」による「伊彌彦米」の田植えが行われました。秋にはその「伊彌彦米」を収穫し、弥彦酒造株式会社のご協力のもと、年内に弥彦おかみ会オリジナルキャラの日本酒「國酒伊彌彦」を発売する予定です。



▲「弥彦おかみ会」オリジナルキャラ



▲「弥彦おかみ会」の皆さん



▲田植えの様子

3
Topics

ちびっこ緑日村

ゴールデンウィーク期間中に「ちびっこ緑日村」が開催されました。

おもてなし広場やヤホールにて行われたエア―遊具やペタンコダーツには多くの子どもたちが集まり、大道芸人によるパフォーマンスでは親子で楽しむ姿が見られました。



▲大道芸人によるパフォーマンスの様子



▲弥彦村消防団 副団長 なかがわともゆき 中川友幸(大戸)

令和3年度消防功労者消防庁長官表彰伝達式が、去る3月29日に新潟県自治会館で行われました。弥彦村消防団からは、永年の勤続と地域の防災に対する積極的な活動が認められ、中川友幸副団長に消防庁長官表彰永年勤続功労章が授与されました。中川さんは、平成9年弥彦村消防団に入団し、平成29年副団長に就任。令和4年で勤続25年を迎え、このたびの受章となりました。中川副団長は「村民の生命・財産を守るべくより一層、消防団活動に邁進してまいります」と語ってくれました。これからの弥彦村消防団発展のために、さらなるご活躍が期待されます。

4 Topics

消防庁長官表彰 永年勤続功労章を受章



5 Topics

セーフティ・スタッフ 見守り活動

令和4年度もセーフティ・スタッフによる見守り活動が行われています。

子どもたちが安全に登下校できるようにスタッフが声かけすると、子どもたちも元気よくあいさつしていました。



▲麓二区児童バス停にて(登校時)

6 Topics

小学校で 避難訓練を実施

4月20日、小学校で避難訓練が行われました。

今回の訓練は、地震により調理室から出火した想定で行われ、自分の身を守り安全な避難行動ができるようになるための訓練でした。

訓練後、校長先生が「自分の命は誰が守るんですか」と問いかけると、児童たちは声をそろえて「自分たちです」と答えていました。児童たちは訓練を通して命を守ることの大切さを学んでいました。



▲先生の指示のもと整列し、避難場所へ向かう児童



▲校長先生のお話を真剣に聞く児童



毎年6月は食育月間・毎月19日は食育の日

みんなで取組もう「食育」

弥彦村食育推進基本理念：「弥彦村 食で育む元気・長生き・豊かな心」

みんなが取り組む食育(村民のあるべき姿)

- ①食を通じた健康づくり「自分のからだところの健康のためにバランスを考えて食べる」
- ②食の理解と継承「季節ごとに自慢できる“我が家の味”、“伝えたい味”がある」

弥彦村では、「自然のおいしさを味わい、薄味がおいしいという味覚を育て、生涯を通じて塩分を控えること」を食育の取組の一つとして、幼児期から高齢期まで全世代に推進しています。



なぜ減塩が必要なの？

弥彦村は、脳卒中などの脳血管疾患による死亡率が高いことが健康課題です。

脳血管疾患の起因となるものが「高血圧」であり、高血圧は「食塩の摂りすぎ」が原因となって起こる病気です。血圧の上昇は単に加齢現象だけではなく、長年に渡って摂取した食塩量の影響を強く受けています。小さい頃から多くの食塩を摂っていると、早いうちから高血圧になってしまいます。だからこそ、子どものうちから「薄味がおいしい」と感じる味覚を育て、一生のうちに摂る食塩量をできるだけ少なくすること(減塩)が、生涯にわたる健康づくりの重要な鍵になります。



減塩すると、どんなメリットがある？

- ・ 高血圧を予防し、改善する。
- ・ 肥満が解消される。
- ・ 血糖値が安定する。
- ・ 腎臓の機能が維持される。
- ・ 食材本来の味がわかるようになる。

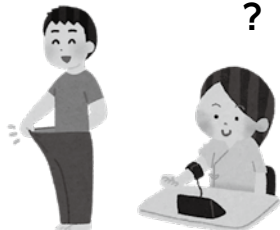

「減塩が体によいとわかってはいるけど、続かない」という方が多いのも現状です。

「減塩」「薄味」ではなく、様々な方法で『おいしく減塩』することが出来ます。長続きする減塩のコツをご紹介します。

おいしく食べたい、塩分が減塩！

1日に摂っている塩分は、およそ7割が調味料からの塩分です。使用頻度が多いみそやしょうゆは、少しの工夫で減らすことができます。

①いつものみそ汁に「だし」を加えて、具たくさんにする。

みそ汁に「だし」を加えてみて下さい。みその量を減らしても、おいしくなります。そして、具たくさんにしてみましょ。みその濃さを変えなくても体に入る塩分量を減らすことができます。

②いつものお浸しに「うま味食材」を1つ足してみる。

いつもお浸しはしょうゆを減らして、代わりにうま味がでる食材を足しましょう。

しらす、ツナ、のり、ごま、かつお節、きのこ、塩昆布、かまぼこ、油揚げ等がおおすすめです。

塩分が含まれている食材もありますが、うま味があるため、調味料でしっかりと味をつけるよりも減塩できます。

③減塩調味料に替える。

「減塩しょうゆ」や「減塩ポン酢」などがスーパーで手軽に購入できます。

④食塩は調理の最後に加える。

出来上がった料理の表面に味をつけると、食べたときにしっかりと味を感じます。

⑤漬物は刻んで食べる。

刻むことにより見た目のボリューム感が出て、少量でも「漬物を食べた」満足感が得られます。

おいしく食べながら、少しずつでも日々の食塩量を減らしていくことが、体にとってやさしい塩分の摂り方です。

弥彦村では、食育月間(毎年6月)、食育の日(毎月19日)の取組として、保育園、小学校、中学校の給食で共通の減塩メニューを実施します。家庭でもできることから、減塩に取り組み、家族みんなで健康なからだをつくりましょ。



問 住民福祉部 健康推進課 (94)3139

ご存じですか 配食サービスと 配食ボランティア



■配食サービスと配食ボランティア

弥彦村では、ご自宅でお過ごしの高齢者や障がいをお持ちの方を対象に、桜井の里福社会が作った栄養バランスの取れた夕食のお弁当をお届けする「配食サービス事業」を行っています。

配食サービス事業自体は決して珍しいものではありませんが、弥彦村の特徴としては、お弁当をお届ける活動をボランティアで行っていることです。

この「配食ボランティア」の皆さんが1年間365日、毎回欠かさずに届けるお弁当を楽しみだしている方も多くいます。また、ボランティアの皆さんが、お弁当をお届けるときに「声かけること」、利用者の見守りにもつながり、弥彦村の福祉事業に多大な貢献をいただいています。

■配食サービスの対象者

- ① おおむね65歳以上の単身者
- ② おおむね65歳以上の高齢者のみの世帯及びこれに準ずる世帯に属する者
- ③ 心身障がい者等
- ④ 疾病の予防、低栄養の改善が見込まれる者
- ⑤ その他、村長が必要と認める者

■配食サービスの利用料金

住民税非課税世帯 1食380円
その他の世帯 1食580円

■配食サービスの申込方法

配食サービス利用申込書を福祉課窓口へ提出していただきます。

■実は人手が足りません

配食ボランティアは弥彦村を大きく2つのコースに分け、運転と配り手の2人1組で行っています。ということは1日4人、1年間では、1,460人の力が必要になります。

現在、ボランティアの登録人数は44人。多い人だと月に5回程度ご協力いただいています。毎日4人集めることが年々難しい状況になってきているのが現状です。

※注意※お弁当の配達にはボランティアの協力により実施しています。配達時間は多少前後する場合がありますのでご了承ください。

お問い合わせ

■配食サービスについては
弥彦村役場 住民福祉部
福祉課 担当 徳永
94-3133



■配食ボランティアについては
弥彦村社会福祉協議会
担当 渡邊
94-4551



個人でも、会社でも、月1回からOK

配食
ボランティア

大募集!

活動は毎日午後4時45分から1時間程度で終わります。配食ボランティアに興味をお持ちの方、弥彦村の福祉事業にご協力いただける方、企業として社会貢献を検討している方、ぜひ一度お問い合わせください。

- ・運転のみ、配り手のみの指定も可能です。
- ・集合場所である桜井の里まで自力で来れる方に限ります。

定期的に受けましょう！がん検診

～早期発見が、あなたの命を守ります～

がんは、日本人の死因の第1位ですが、診断技術や治療技術の進歩により早期発見・早期治療ができ、治る病気となってきています。自覚症状がないまま進行するがんを見つけるためには、定期的ながん検診を受けることが大切です。

肺がん検診

40歳以上1年に1回

肺がんは、がんで亡くなる方の約20%を占め、がん死亡者数の1位となっています。

検診内容は問診、胸部エックス線検査です。

胃がん検診

30歳以上1年に1回

胃がんは新潟県に多いがんです。早期に発見されれば治りやすいがんの1つでもあります。

検診内容は問診、胃部エックス線(バリウム)検査です。

大腸がん検診

30歳以上1年に1回

大腸がんは、男女とも年々増え続けており、特に女性では部位別死亡者数1位です。

検診内容は問診と、自宅で採取した便を2日分提出し、出血の有無を調べる便潜血検査です。

子宮頸がん検診

20歳以上1年に1回

子宮頸がんは、20代後半から増え、40代がピークとなり、特に若い女性に目立つがんです。

検診内容は問診と視診、内診、子宮頸部の細胞診です。がんだけでなく、がんになる前の細胞の異常も見つけることができます。

乳がん検診

40歳以上2年に1回

乳がんは日本人女性のがんで最も多いがんです。日本人女性の9人に1人が生涯に1度は乳がんを体験するといわれています。

検診内容は問診、マンモグラフィ検査です。

***こちらのがん検診については、追加申込みができます。ご希望される方は、健康推進課(TEL:94-3139)へご連絡ください。**

子宮頸がん・乳がん検診無料クーポン券についてのお知らせ

下記の対象の女性に対して、村や指定医療機関で子宮頸がん・乳がん検診を無料で受けられるクーポン券を送付いたします。この機会に、検診を受けましょう。

無料クーポン券の発送は5月下旬頃を予定しております。特定健診やがん検診受診票と送付時期が異なりますのでご注意ください。

	対象年齢	生年月日
子宮頸がん検診	21歳	平成13年(2001年)4月2日～平成14年(2002年)4月1日
乳がん検診	41歳	昭和56年(1981年)4月2日～昭和57年(1982年)4月1日

胃がん・大腸がん検診のお知らせ

胃がん・大腸がん検診を下記のとおり実施いたします。3月頃にご提出いただいた健康診査・がん検診申込書にて、申込みのあった健(検)診については、受診票を送付しています。受診票に記載されている注意事項をよく読み、日程をご確認のうえ、受診しましょう。

また、受診票は必要事項をご記入のうえ、忘れずに会場にお持ちください。

日 程	胃がん検診対象	会 場	受付時間	料 金
6月 3日(金)	女性	保健センター	午前7時00分 ～9時30分 ※大腸がん検診は 性別問わず、受付 いたします。	・胃がん検診 1,100円 ・大腸がん検診 700円
6月 7日(火)	男性			
6月 8日(水)	女性	農村環境改善センター		
6月 9日(木)	男性			
6月16日(木)	女性			
6月17日(金)	男性			

【検査方法について】

- ・胃がん検診：バリウムを飲んだ後、エックス線検査を行い、写真で判定します。
- ・大腸がん検診：自宅で採取した便を2日分提出し、出血の有無を調べます。

【胃がん検診の注意事項について】

以下に該当する方は村の検診を受けられませんので、ご了承ください。

- ・ペースメーカーを装着している方
- ・妊娠中、またはその可能性がある方
- ・胃、十二指腸、大腸の病気で通院治療中の方
- ・腸閉塞の既往がある方 (主治医の許可があれば可能)
- ・消化管に急性の出血がある方
- ・当日を含め3日以上排便がない方
- ・高血圧 (180/110mmHg以上) の方
- ・1年以内に心筋梗塞・脳梗塞になった方
- ・1年以内に腹部 (胃・大腸・胆のうなど) の手術を受けられた方 (主治医の許可があれば可能)
- ・以前バリウムを飲んで、じんましんが出る、気分が悪い、顔色が青白くなる、のどがつまる感じがする、呼吸困難などの症状があった方













検診の結果、精密検査の判定を受けた人は、必ず医療機関で検査を受けてください。

関 住民福祉部 健康推進課 健康推進係 (TEL: 94-3139)

INFORMATION

 催し・講座
  健康・子育て
  募集・採用
  役場から
  消防から
  趣味・スポーツ
  図書室から

 日時
  会場
  対象
  定員
  内容
  講師
  料金
  持ち物
  締切
  申込
  問合せ

6月1日は「人権擁護委員の日」です ～「人権擁護委員」をご存じですか？～

人権擁護委員は、法務大臣が委嘱した民間の人たちです。弥彦村では下記の委員が地域の皆さんの身近な相談パートナーとして、人権相談を受け、問題解決のお手伝いをするなどの活動しております。

氏名	住所
柏原 了永 さん	麓
藤澤 眞壘 さん	矢作
五十嵐 真由美 さん	矢作

人権擁護委員法が施行された6月1日を「人権擁護委員の日」と定め、人権尊重の大切さを呼び掛けています。毎日の暮らしのなかで起こるさまざまな問題や困ったことなどありましたらお気軽にご相談ください。

〈電話等でも相談できます。ひとりで悩まず相談してください〉

全国共通人権相談ダイヤル 0570-003-110

子どもの人権110番 0120-007-110

女性の人権ホットライン 0570-070-810

インターネット人権相談窓口 <https://www.jinken.go.jp/>

問 住民福祉部 住民課 住民医療係 94-3132

介護者のつどい

時 6月18日(土) 午後1時30分～3時30分

所 保健センター

※ご本人の参加もできます。別室にてスタッフが付き添いいたします。

問 弥彦村地域包括支援センター 94-1030

もの忘れ・ストレス相談 (こころの相談)

もの忘れやストレス、こころの悩み等の相談に専門の相談員が応じます。本人だけでなく家族からの相談もお受けしております。なお秘密は固く守られます。

お気軽にご相談ください。

時 6月14日(火) 午後1時30分～3時

所 保健センター

師 精神保健福祉士

※予約制ですので、事前にお申し込みください。

問 住民福祉部 健康推進課 健康推進係 94-3139

土曜学習にチャレンジしよう! ～小学5・6年生と中学3年生の皆さんへ～

弥彦村に在住する小学5・6年生と中学3年生の希望者を対象に、教員OBの方々等を学習支援員とした「土曜学習(弥彦Plan・Do塾)」を行います。自学自習の習慣を身に付け、実力アップをねらいとしています。

時 7月～9月上旬の土曜日(計10回)

小学5・6年生 午前9時～10時20分

中学3年生 午前9時～11時50分

所 弥彦総合文化会館

¥ テキスト代 小学5・6年生 500円程度
中学3年生 800円程度

師 学校教員OB、国際情報大学教員等

内 教科 小学5・6年生 算数
中学3年生 数学、英語

✕ 6月2日(木)

申・問 教育課 子ども教育係 94-1021

*弥彦小中学校児童生徒は学校経由で案内・申込を行います。

行政相談委員をご存じですか?

行政相談委員は、行政相談委員法に基づき総務大臣が委嘱しているボランティアです。国の行政などに対する意見、要望、苦情を受け付け、問題が解決されるよう働きかけます。相談は無料で、秘密は守られます。お気軽にご相談ください。

弥彦村の行政相談委員は鈴木義孝(麓二区)さんです。

■相談日 毎月第1木曜日(祝日の場合は翌週。6月・10月は第3木曜日) ※予約は不要です。

■時間 午後1時～3時(6月・10月は午後4時まで)

■会場 弥彦村役場

問 住民福祉部 住民課 住民医療係 94-3132

以下のスペースは有料広告です

害虫害獣駆除・消毒のことなら

 **三 条 害 虫**
Sanjo Gaicyu

TEL 0256-35-4460

どんなこと
できるの?



Webにて
紹介



キルトぷらざ作品展

文化会館を会場に活動されている「キルトぷらざ」の皆様
の作品を展示していますので、どうぞお越しください。

時 6月2日(木)～4日(土) 午前9時30分～午後4時

※6月4日は、午前9時30分～午後3時30分まで

所 弥彦村総合コミュニティセンター

問 教育課 社会教育係 94-4311



合同相談会

法律から悩みごとまで各分野の専門家が相談に応じます。
この機会を心配事の解消にお役立てください。(相談は無料
で、秘密は固く守られます。)

時 6月16日(木) 午後1時～4時

所 弥彦村役場

※詳しくは折込チラシをご覧ください。

問 住民福祉部 住民課 住民医療係 94-3132



マイナンバーカードを利用して 児童手当の手続きが電子申請できます

■電子申請可能な手続き

- ・認定請求
- ・額改定認定請求
- ・氏名変更、住所変更等の届出
- ・受給事由消滅の届出 など

■電子申請に必要なもの

- ・受給者のマイナンバーカード
- ・受給者の暗証番号(マイナンバーカード作成時に設定したもの)
券面事項入力補助用(数字4ケタ)
署名用電子証明書(6～16ケタの大文字英数字)
- ・パソコン端末またはスマートフォン端末※
- ・ICカードリーダライタ(パソコン端末利用時のみ)

※iPhoneについてはiPhone7以降の機種、Andoroidは
バージョン6.0以上で、リーダ機能がある機種で申請が
できます。マイナポータルアプリを事前にインストールして
ください。

■操作方法

デジタル庁マイナポータルウェブページ
手続きの検索・電子申請(びったりサービス)



市町村を選択

新潟県 弥彦村



カテゴリを選択

子育て

詳しくはマイナポータル<https://myna.go.jp/>をご確認ください。



問 住民福祉部 住民課 住民医療係 94-3132



「村民体育祭」中止のお知らせ

6月12日(日)に開催を予定しておりました「村民体育祭」
は、下記の点を踏まえ、今年度も中止することを決定いたし
ました。

- ・新潟県内における新型コロナウイルス感染者数が減少してい
ないこと
- ・ワクチン接種は進んでいるが、子どもたちの年代の感染が
増えていること
- ・制約が多い中での開催では、体育祭の目的の一つである
「地域の親睦と融和」が十分に図れないこと

3年連続での中止となりますが、この度の判断に対して一
層のご理解とご協力を賜りますようお願いいたします。

※「弥彦ワールドカップ大会」については、10月30日(日)
に種目を限定して開催を予定しておりますが、今後の感染
状況に応じて開催の可否を判断いたします。

問 教育課 社会教育係 94-4311



「野焼き」「不法投棄」は犯罪です!

不法焼却(野焼き)や不法投棄は、ともに廃棄物処理
法で禁止されており、違反すると5年以下の懲役もしくは
1千万円以下の罰金または併科の処分を受ける犯罪です。

野焼きをすると、煙で窓を開けられない、洗濯物が汚れ
る、ニオイが移るなど、周辺の住民の迷惑になります。また、
野焼きの火が枯草等に燃え移ると、大規模な火災につなが
る恐れがあり大変危険です。

不法投棄に関しては、扇風機・洗濯機・ヒーター等の家電
製品やチャイルドシート、ポータブルトイレ等が捨てられて
いる事案が見られます。

1度起こると他の者が模倣するなど、観光地弥彦のイ
メージダウンにつながりますので、絶対にやめてください。

問 産業部 建設企業課 環境対策係 94-1022



児童手当 6月7日に支給します

6月期に支給する児童手当は、2～5月までの4ヶ月分
です。指定された口座に振り込みますので通帳などで確認し
てください。

なお、出生や転入など途中で増額になる場合は、その月
の翌月分からとなり、転出や年齢到達など途中で減額にな
る場合は、その月分までの支給となります。

児童の年齢など	1人当たり月額
3歳未満	15,000円
3歳以上 小学校修了前	10,000円 ※第3子以降は15,000円
中学生	10,000円
特例給付 (保護者の所得が所得制限限度額以上の場合)	5,000円

※「第3子以降」とは高校卒業まで(18歳の誕生日後の年度
末まで)の養育している児童のうち3番目以降をいいます。

問 住民福祉部 住民課 住民医療係 94-3132



わくわく教室 第1弾! 整えてみませんか?「ストレッチ・ヨガ教室」

わくわく教室が、リニューアル!老若男女、どなたでも参加いただけます。もちろん、今まで通り親子での参加も大歓迎です。

みなさんふるってご参加ください。お待ちしております♪

時 6月18日(土) 午前10時~11時

所 弥彦総合文化会館2F 小ホール

師 スタジオおひさま 中村 多恵子先生

定 15名程度

料 無料

持 ヨガマット(お持ちの方)・汗拭き(手ぬぐいサイズのもの)・飲み物・動きやすい服装

※マスクを必ず着用してください。

※基本、裸足で行います。

※ヨガマットの代わりに、バスタオルでも構いません。

受付は5月26日(木)より開始し、定員になり次第、締め切ります。

申し込み時には、参加者氏名(ふりがなも必ず教えてください)・年齢・学年・住所・電話番号(連絡の取れる番号)をお知らせください。

※電話は平日の午前9時~午後5時の間をお願いします。

FAX・e-mailでも受け付けますので、上記内容を記入し、申し込んでください。

問 教育課 社会教育係

TEL:94-4311

FAX:94-4312

e-mail:bunka@vill.yahiko.niigata.jp

(月曜日は休館日です)



一般廃棄物(ごみ)処理基本計画(素案) に対する意見募集(パブリックコメント)

廃棄物の処理及び清掃に関する法律に基づき、燕市と弥彦村におけるごみの排出抑制から最終処分に至るまでのごみの適正処理を進めるため、必要な基本的事項を定めた計画です。

募集期間 6月1日(水)~6月21日(火)

閲覧方法 組合ホームページ及び市村内公共施設

組合ホームページのURL (<https://www.tysogo.jp>)

意見の提出対象者 ①市村内に住所を有する人②市村内に事務所または事業所を有する個人及び法人その他の団体③市村内に存する事務所または事業所に勤務する人④市村内に存する学校に在学する人⑤そのほかパブリックコメントに係る事案に利害関係を有する人

申・問 燕・弥彦総合事務組合 総務課

TEL:0256-92-1210 FAX:0256-92-1129

e-mail:jimukyoku@tysogo.jp

※郵送:〒959-0248 燕市吉田浜首408-1



第1回JBCF弥彦ロードレース大会 2022 弥彦ロードレース小学生・中学生・女子ビギナー大会

自転車競技を通して、弥彦村の地域振興に寄与するとともに、新潟県内自転車競技者の競技力向上とサイクリススポーツの普及・発展を目的として開催します。

時 6月5日(日)

所 弥彦村特設周回コース(7km/1周)

中学生、小学生(3.7km/1周)

スタートフィニッシュ地点:弥彦けいりん会館前

■競技時間

①全国高校総体予選・県総体男子女子 8時50分

②中学生、女子ビギナー、小学生 9時50分

③E3(男子競技者)7km×5周=35km 10時30分

④F(女子)7km×4周=28km 10時32分

⑤E1・E2(男子競技者)7km×10周=70km 12時00分

■交通規制時間 午前8時~午後3時

※詳細については後日配布予定のチラシをご覧ください。

■駐車場 車でお越しの方は競輪場第4駐車場に駐車してください。

大会当日、コース内は**全面通行止め**となります。コース付近の各交差点には係員を配置いたしますので、指示に従い移動・迂回にご協力ください。なお、ご自宅・農地などがコースに隣接しており、出入りの際にどうしてもコース内を通過する必要がある場合には、別途に対応いたしますので、当日はお近くの係員へお声掛けください。

※申込み方法、コースなどの詳細については弥彦村のホームページでご確認ください。

問 教育課 社会教育係 94-4311



弥彦の丘美術館 山田昌三展—北の漁婦に魅せられて—

厳しさや豊かな心を持つ漁師を描くことをやりがいと感じ、浜で働く人々に魅せられて、描き続けた作品を中心に展示いたします。ぜひ、弥彦の丘美術館へお越しください。

時 6月25日(土)~7月31日(日)

午前9時~午後4時30分

※展示期間中無休

所 弥彦の丘美術館

※先生来館日:6月25日(土)・

7月10日(日)・7月23日(土)

料 大人300円(高校生以上)

小・中学生150円

問 弥彦の丘美術館 94-4875



「浜の漁婦」



やひこえほんの会 「えほんとあそぼう」

時 6月15日(水) 午前10時~11時

所 夢の木はうす

内 えほんよみ/うた遊び/作ってあそぼう

※参加申込は必要ありません。

当日親子で直接会場へお越しください。

問 やひこえほんの会(高橋) 94-2502



生活支援ハウス 「ほがらか荘」入居者募集

矢作きらめきの丘にある生活支援ハウス「ほがらか荘」の入居者を募集します。

◇募集部屋 和室9.5畳個室(押し入れ、洗面ユニット、ミニキッチン、トイレ、緊急時のコール付き)

◇募集期間 5月26日(木)～6月17日(金)

◇入居資格 60歳以上の一人暮らし等で、身体的に特別な障害はなく日常生活は自立しているが、親族等による援助を受けることが困難で、独立して生活することが困難な方。

◇利用料金 入居者の収入により負担額を決定します。
なお水道光熱費は別途負担があります。

◇決定方法 面談調査後、検討会議にて決定します。

☎ 住民福祉部 福祉課 福祉係 94-3133



村営住宅入居者募集

■募集团地 二松第1団地(矢作・二松集会場前)
1戸(3DK)

■家賃 14,900円～39,400円
※収入により異なります。

✂ 6月15日(水)

■入居資格

- ・住宅に困窮している世帯
- ・入居者と同等以上の所得を有する保証人1名がいる方

■選考方法 書類審査(困窮度)
※申請書類は建設企業課にあります。

■入居時期 7月上旬～中旬を予定

☎・☎ 産業部 建設企業課 土木管理係 94-1022



親子科学教室 参加者募集のお知らせ

大曲河川公園内をまわり、自然(動物・植物)の観察を楽しみます。楽しい発見があるかもしれません。ぜひ、家族そろって参加してみませんか。

時 7月2日(土) 午前9時30分～11時30分

所 大曲河川公園(燕市大曲14258)

※雨天中止時:燕市中央公民館3F

師 日本自然環境専門学校 佐久間 昌考 様

対 燕市・弥彦村在住の同居している家族

定 同居する家族5組程度(1組5人までとし、園児・児童・生徒とその保護者を含む)

¥ 無料

*申し込み受付:6月6日(月)から電話で申込受付。

(午前9時～午後5時) 先着順

☎ (申し込み先)

燕・弥彦科学教育センター(燕市教育センター内)
0256-63-4590



6月26日(日) 弥彦村消防演習を行います

弥彦村役場駐車場下記日時により消防演習を行います。
なお、訓練時には消防車のサイレンを鳴らしますので皆様のご理解ご協力をお願いいたします。

※雨天の場合は中止になります。

時 6月26日(日) 午前8時30分

☎ 弥彦消防署 94-3152

※新型コロナウイルス感染症の対策を実施したうえで開催します。



ふるさとワーク事業所大募集 ～中学2年生の職業体験～

弥彦中学校2年生は、キャリア教育の一環として、毎年、職業体験(ふるさとワーク)を行っています。

今年は、毎年個別にお願いしている事業所に加え、新たに受け入れに協力して下さる事業所を募集します。

弥彦の未来を担う子どもたちの貴重な体験となりますので、皆様のご協力をお願いします。

時 8月18日(木)、19日(金)、22日(月)の3日間

所 各事業所

※弥彦中学校で、職業体験におけるマナー及び感染症拡大防止の指導を行ったうえで実施します。

✂ 6月10日(金)

☎・☎ 教育課 94-1021

地域教育コーディネーター公用携帯 070-4400-4740



県央基幹病院開院に向けた燕労災病院 「看護師」募集

令和5年度に看護師になる皆さんへ。

燕労災病院から新病院開院に向けて、一緒に働きませんか。

対 令和5年3月に看護師免許取得予定の方

定 募集人数:50人

時 7月2日(土)、7月16日(土)の2回

※応募書類の提出は6月16日(木) 必着。

※選考方法:論文、適性検査、面接

☎ 看護師募集サイト(tsrh-nurse.com)を

ご覧の上、エントリーフォーム

からの応募、もしくは応募書類を

病院総務課まで郵送か持参ください。

詳しくは看護師募集サイトをご覧ください。

☎ 燕労災病院 総務課 澤田 0256-64-5111



暮らしのカレンダー



日	月	火	水	木	金	土
<p>納期限のお知らせ</p> <p>5月31日(火)は下記税金などの納期限(振替日)です。 忘れずに納付しましょう。</p> <p>・軽自動車税 全期 ・介護保険料 第2期</p> <p>問 総務部 税務課 94-3134</p>			1 ㊦	2 赤ちゃんマッサージ教室④ (10:00～)【保セ】 楽しく教室⑦ (10:00～)【改善】 婦人のスポーツ広場 (10:00～)【体育】	3 ㊦ 胃・大腸がん検診 (胃がん検診:女性のみ) (7:00～)【保セ】 けんこつ体操の会 (10:00～)【改善】	4 マタニティスクール (9:30～)【保セ】
5 弥彦ロードレース 大会	6 ㊦ ㊦ 文化会館休館日 高齢者総合生活支援 センター休館日	7 ㊦ 胃・大腸がん検診 (胃がん検診:男性のみ) (7:00～)【保セ】 リズム体操 (10:00～)【観山】 婦人のスポーツ広場 (13:30～)【体育】	8 胃・大腸がん検診 (胃がん検診:女性のみ) (7:00～)【改善】 すこやか体操 (10:00～)【支援】 古文書クラブ (14:00～)【観山】	9 ㊦ 胃・大腸がん検診 (胃がん検診:男性のみ) (7:00～)【改善】 赤ちゃんマッサージ教室⑤ (10:00～)【保セ】 婦人のスポーツ広場 (10:00～)【体育】 芸能クラブ (10:00～)【観山】	10 おもちゃライブラリー (9:30～)【工房】 楽しく教室⑧ (10:00～)【改善】 けんこつ体操の会 (10:00～)【保セ】	11
12 休日マイナンバー カード交付・申請 (9:00～12:00) 【役場】	13 ㊦ ㊦ 文化会館休館日 高齢者総合生活支援 センター休館日	14 レクダンス (9:30～)【体育】 赤ちゃんマッサージ教室 おさらい会 (10:00～)【保セ】 こころの相談 (13:30～)【保セ】 訪問歯科診査 (13:30～)【家庭】 婦人のスポーツ広場 (13:30～)【体育】	15 ㊦ やひこえほんの会 (10:00～)【夢】 1歳半健診 (12:45～)【保セ】 2歳・2歳半歯科健診 (13:00～)【保セ】 歯科健診とフッ素塗布 (13:15～)【保セ】	16 胃・大腸がん検診 (胃がん検診:女性のみ) (7:00～)【改善】 婦人のスポーツ広場 (10:00～)【体育】 芸能クラブ (10:00～)【観山】	17 ㊦ 胃・大腸がん検診 (胃がん検診:男性のみ) (7:00～)【改善】 けんこつ体操の会 (10:00～)【保セ】	18 わくわく教室 (ストレッチ・ヨガ教室) (10:00～)【会館】 介護者のつどい (13:30～)【保セ】
19	20 ㊦ ㊦ 文化会館休館日 高齢者総合生活支援 センター休館日 半日ドック (8:00～)【改善】	21 ㊦ 高齢者総合生活支援 センター休館日 リズム体操 (10:00～)【観山】 婦人のスポーツ広場 (13:30～)【体育】	22 高齢者総合生活支援 センター休館日 半日ドック (8:00～)【改善】 すこやか体操 (10:00～)【支援】	23 ㊦ 楽しく教室⑨ (10:00～)【改善】 婦人のスポーツ広場 (10:00～)【体育】	24 おもちゃライブラリー (9:30～)【工房】 離乳食相談 (10:00～)【保セ】 けんこつ体操の会 (10:00～)【改善】	25 山田昌三展開催 (9:00～)【美術】
26	27 ㊦ ㊦ 文化会館休館日 高齢者総合生活支援 センター休館日	28 レクダンス (9:30～)【体育】 子育て相談 (10:00～)【保セ】 婦人のスポーツ広場 (13:30～)【体育】	29 ㊦ お誕生健診 (12:45～)【保セ】	30 婦人のスポーツ広場 (10:00～)【体育】		

【保セ】保健センター 【役場】弥彦村役場 【サン】サン・ビレッジ弥彦 【家庭】各家庭 【美術】弥彦の丘美術館 【改善】農村環境改善センター 【会館】総合文化会館 【体育】弥彦体育館
 【支援】高齢者総合生活支援センター 【観山】観山荘 【コミ】弥彦村総合コミュニティセンター 【夢】夢の木はうす 【工房】きらめき作業工房 【地域】地域交流センター 【中学】中学校体育館
 【施設】公民館鑑賞館 【桜井】桜井の里 【分水】分水の里 【宝光】宝光院 【住】住民課・税務課延長窓口 【特】特筆事項 【マ】マイナンバーカード申請・交付(次ページ参照)

やひこ競輪 電話投票番号21# **開催日程表 令和4年6月** ※ご来場の際にはマスク着用をお願いいたします。

1	2	3	4	5	6	7	8	9	10	11	12	13	14	15	16	17	18	19	20	21	22	23	24	25	26	27	28	29	30
水	木	金	土	日	月	火	水	木	金	土	日	月	火	水	木	金	土	日	月	火	水	木	金	土	日	月	火	水	木
川崎FI			取手記念			富山FI			和歌山FI	防府FI	岐阜FI			いわき平FI	高松FI						久留米記念			立川FI	取手FI				
						松戸GⅢナイター			佐世保FIナイター															青森FIナイター					

ご来場の際、入場口にて検温を行っております。
37.5℃以上の方はご入場をお断りしております。

**開設72周年記念弥彦競輪
ふるさとカップ(GⅢ)**
7/28(木) 29(金) 30(土) 31(日)

戸籍の窓

4月16日～5月15日 届出分

敬称略

お誕生おめでとうございます

誕生日	住所	新生児名	性別	保護者
4.20	川崎	皆川 結 ^{ユイ}	女	拓郎

おくやみもうしあげます

ご逝去	住所	故人	年齢	世帯主
4.18	麓	武石 マツエ	89	由紀
4.21	境江	白倉 耕衛	88	本人
4.22	弥彦	武石 君子	85	本人
4.24	上泉	藤原 俊彦	80	本人
4.24	鮎穴	安藤 正治	95	明道
4.26	矢作	渡辺 光枝	94	秀詞
4.27	井田	石川 守	89	本人
4.28	峰見	鈴木 啓介	87	本人
5. 5	井田	籠島 克己	59	本人
5.12	麓	青木 信吾	70	本人

※戸籍の窓は、掲載の承諾をいただいた方を掲載しています。

人口のうごき

令和4年4月30日現在

●人	□	7,732 (-14)		
		(うち外国人24)		
	男	3,748 (-8)		
	女	3,984 (-6)		
●世帯	数	2,758 (+5)		
●出生	2	●死亡	13	
●転入	21	●転出	24	

編集後記

私の大好きな野球シーズンがやってきました。昨年は、打てず、守れずの連続で不本意に終わってしまいました。今年こそはトレーニングをしっかりと積んで、プロ野球現日本ハムのあの有名監督さんのようにインパクトのある選手になりたいと思います! (K)

マイナンバーカード申請・交付 休日および夜間窓口開設のご案内

マイナンバーカードの申請・交付について、休日および夜間窓口を開設しています。また、マイナポイントの登録や健康保険証の利用登録も可能です。

- ◆申請について (ご本人が来庁してください)
 - タブレット端末で、写真撮影 (無料) から申請まで行います。
- ◆交付について
 - 交付通知書ハガキが届いた方が対象です。
- ★いずれも完全予約制ですので、申請者ご本人が来庁可能な日時を電話予約したうえでお願いします。
- ◆マイナポイント・健康保険証の利用登録・公金受取口座登録について
 - 必要な物は、マイナンバーカードと電子証明書暗証番号を控えた用紙です。マイナポイントの手続きをご希望される方は事前にご連絡ください。公金受取口座を登録される方は、本人名義の預貯金口座が分かるものも必要です。
- ◆休日窓口開設 6月12日 (日) 午前9時～12時
- ◆平日夜間窓口開設 午後5時15分～7時
 - 窓口開設日はP.22「暮らしのカレンダー」をご覧ください。
- ㊦のマークがついている日が開設日です。
- ★マイナンバーカードを申請した方には、1か月程度で交付通知書ハガキを郵送します。ハガキが届きましたら、必要書類をご用意のうえ、ご本人が住民課にお越しいただき、マイナンバーカードを交付します。

※詳細はマイナンバーカード総合サイト (<https://www.kojinbango-card.go.jp>) をご覧ください。



☎ 住民福祉部 住民課 住民医療係 94-3132
 ※予約受付時間 (平日) 午前9時～午後5時

休日当番医

内科系 9時～17時	6月5日 (日)	小児科こでらクリニック	燕市佐渡242-1 0256-63-4159
	6月12日 (日)	えんどう内科クリニック	燕市杣木1823-1 0256-63-2001
	6月19日 (日)	さいとう内科クリニック	燕市吉田法花堂1696-4 0256-91-0016
	6月26日 (日)	青山医院	燕市杣木1470 0256-63-9151
休日夜間診療	内科・小児科・歯科 休日 9:00～17:00 内科・小児科 夜間19:00～22:00	西蒲原地区 休日夜間急患センター	西蒲区巻甲4363 0256-72-5499
	内科・小児科・外科・整形外科 休日 9:00～12:00 13:00～16:30 土曜 14:00～16:30 夜間19:00～22:00	県央医師会 応急診療所	三条市興野1丁目13-67 0256-32-0909

※都合により変更になる場合があります。
 ☎ 弥彦消防署 94-3152



発行 / 弥彦村役場 〒959-0392 新潟県西蒲原郡弥彦村大字矢作402
 ☎0256-94-3131 FAX 0256-94-3216
 ホームページアドレス <https://www.vill.yahiko.niigata.jp>
 Eメールアドレス yahiko@vill.yahiko.niigata.jp
 編集 / 総務部 総務課 企画財政係 発行日 / 令和4年5月25日



村HP 村公式Instagram

～村民が集い学ぶ地域交流拠点～

弥彦村図書館が 来春オープンします

やひこノート



▲手前の2階建の建物が図書館の【新館】、左側の役場書庫部分(2階)が【本館】となります。落ち着いたたたずまいが、村民の皆さんをあたたくお迎えいたします。

【本館】

2階 図書エリア

書棚・閲覧コーナー
カウンター席
学習室・講座室
レンタルブース等
Wi-Fi接続可能

👍 学習や読書、
web会議OK

【新館】

2階 キッズエリア

子どもの自由空間 ラボ(工作室)

👍 木工や手芸、昔の遊び体験

1階 全世代交流エリア

ベビー 中庭 テラス カフェ

👍 飲物・お話しOK、テラス読書



▲明るい陽射し、ウッドデッキと中庭で、充実したブックライフのひと時を。

「学ぶ」「遊ぶ」「楽しむ」が満載!弥彦村図書館にはまだまだ魅力がたくさん!
今後ご紹介していきます。お楽しみに!(図書館長 徳永絹枝)

村長席から

5月6日東京赤坂のテレビ局TBSのスタジオに行ってきました。5月22日日曜に放映の「がちりマンデー」収録のためでした。豆ビジネス特集に弥彦の枝豆が取り上げられたのです。

平成28年には日本テレビの「所ジョージが行くダーツの旅」に弥彦村が選ばれました。この年は村のふるさと納税スタート1年目でした。にもかかわらず、寄付金額がお米で1億円を突破しました。番組の影響力は絶大でした。

今度また、TBSの看板番組の一つに取り上げられることでその宣伝効果は大いに期待できます。本当に有り難いことです。弥彦の大神様の御陰としか言いようがありません。大神様は一生懸命にまじめに努力していれば必ず助けて下さる、と改めて確信いたしました。

話は変わりますが、新型ウィルス感染蔓延で中断していました「村政懇談会」を6月中旬から再開いたします。また、直接村民の皆さんと膝を交えて懇談出来るのを楽しみにしております。

弥彦村長 小林 豊彦