



広報やひこ

Y A H I K O

今月号の表紙

逆さ紅葉

弥彦公園もみじ谷の新たな鑑賞スポット

「逆さ紅葉池」では水面に映る紅葉を

楽しむことができます。

写真提供：島津印刷(株)

12月
2021
vol.1177

デジタル社会とは？ 課題は？

【現在】 必要なものがバラバラで、大変

- 届出などは、印鑑や身分証明書などを持って役場に行く必要あり。
- 病院に行くには、健康保険証が必要。
- 車を運転するには、運転免許証が必要。

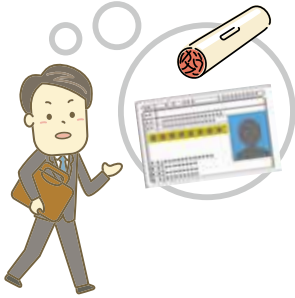

健康保険証



運転免許証

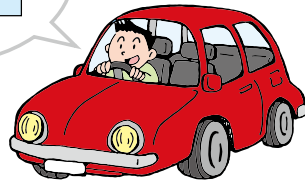

先月号に引き続き、デジタル庁の統括官である楠正憲様（くすのき まさのり）に直接お聞きしたお話の続編です。

先月号では「誰一人取り残さない社会を目指すこと」「自然とマイナンバーカードを持つ人が増えていくことが理想」とのお話を掲載しました。



お話を伺った 楠正憲 統括官

——デジタル庁が目指す「誰一人取り残さない」社会に向けて、今の課題は何ですか。

統括官 社会から取り残されてしまう人がいるのは、以前からある話で、目や耳などに障がいがある方向けの対応は進んできていますが、一方で読字障がいへの対応が行き届いていなかったり、スマートフォンを持っていて電話はできるけれどインターネットで電子申請することは難しいという方がいたり、取り残される理由は多様化しています。

また、先般の新型コロナウイルス感染症のワクチン接種の予約では、想像以上にインターネット回線が混み合い、なかなか接続できない状況や、各自治体が用意したコールセンターへの電話問合せも繋がりにくい状況になるなど、考えていかなければならない課題は多いです。

【デジタル化が進んだ将来】 マイナンバーカード1つでOK!!

- 届出などは、スマートフォンやパソコンからできる！
(役場に行く必要なし。24時間365日申請可能。押印不要。)
- 車を運転する際も、病院、図書館、銀行に行く際もマイナンバーカードがあれば大丈夫！

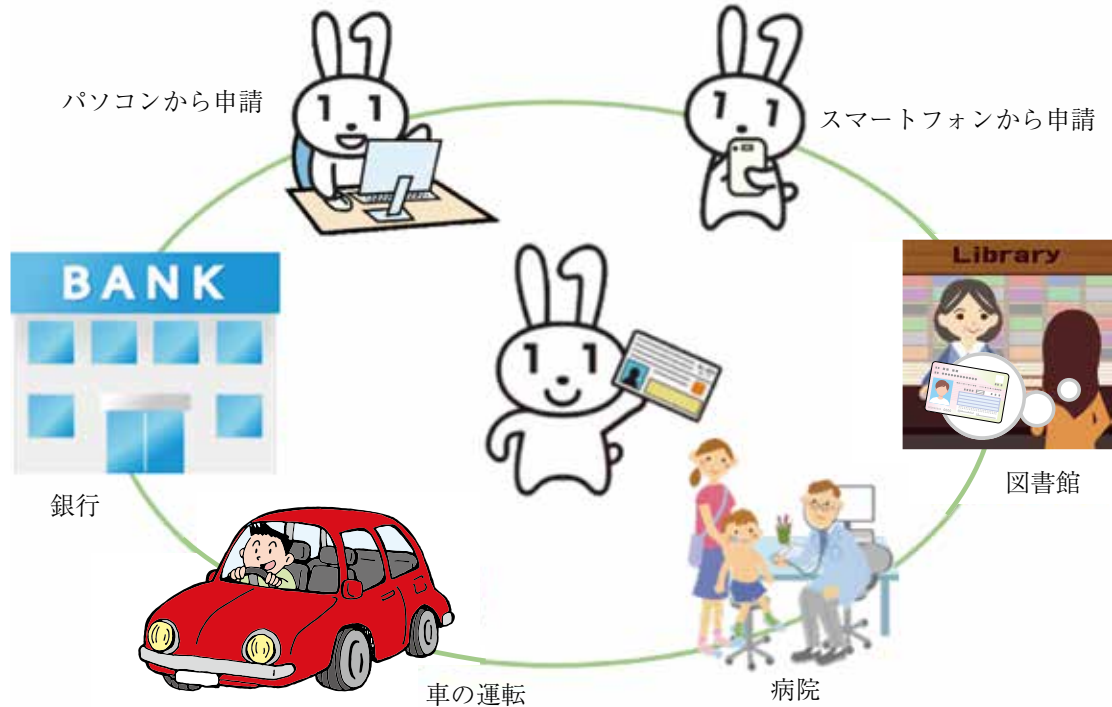

——それら課題を解消し、「誰一人取り残さない」社会にしていくために必要なことは何ですか。

統括官 取り残される理由は様々で、大事なことは、その一つ一つの理由に対して、一人一人が困っている人に手を差し伸べて協力し合う環境をつくることです。ワクチン接種の予約の際には、ボランティアを組織して予約できない人をサポートしていく自治体もありました。

自治体の窓口では代理者による申請の受付が可能なものがありますが、現在、進めている電子申請では、まだ代理者による申請には対応しきれいていません。こういった制度上の問題点も含めて、社会全体で考えていく必要があります。

どうしても想像が及ばないところはできませんので、一つ一つあがってきた声に耳を傾け、あとから直していくことを前提とした計画を立てていくことも大切です。

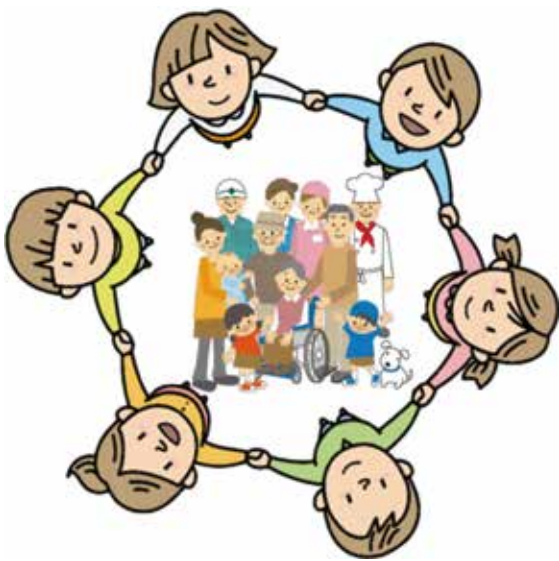

**みんなで手を差し伸べて、
「誰一人取り残さない」社会を！**

「自宅e-Tax説明会」並びに「マイナンバーカード申請受付会」開催

「マイナンバーカード申請受付会」並びに「自宅e-Tax説明会」を合同で開催いたします。

名称(主催)	自宅e-Tax説明会(巻稅務署)		マイナンバーカード申請受付会(弥彦村)
	開催日		
会場	燕市 吉田産業会館 2階大ホール(燕市吉田東栄町14番12号)		
	12月14日(火)	午後1時30分～3時30分	
12月15日(水)～17日(金)	午前9時30分～午後3時30分		

※会場への直接のお問い合わせは、ご遠慮ください。

※来場される際は、マスクを着用していただき、できる限り少人数でお越しください。

※咳・発熱等の症状のある方は、入場をご遠慮いただく場合があります。

※新型コロナウイルス感染症拡大の状況を考慮し、中止となる場合があります。

【巻稅務署からのお知らせ】

●マイナンバーカードを利用して、ご自身のスマートフォンやパソコンから、e-Taxにより確定申告書を提出することができます。

右記会場では、マイナンバーカードを利用したe-Taxの説明会を行います。当日は、e-Taxに必要な利用者識別番号の取得もできます。(取得には申請者ご本人の運転免許証などの本人確認書類が必要です。)

●例年開催しておりました決算等説明会につきましては、新型コロナウイルス感染症の感染拡大防止の観点から本年も開催を見合わせます。なお、本年も決算の仕方に関する動画を作成し、YouTubeの国税庁動画チャンネル内に掲載予定です。

☎ 巻稅務署 個人課税第一部門

0256(72)2357(部門直通)

【弥彦村からのお知らせ】

●弥彦村では、上記会場において、マイナンバーカードの申請受付を実施します。タブレット端末を利用し、顔写真の撮影から申請受付まで行います。

【持ち物】

①マイナンバーカードの郵送(本人限定郵便)を希望する場合 ※費用負担はありません

・本人確認書類(①を2点または、①および②を1点ずつ)

★個人番号カード交付申請書もしくは個人番号通知書

★通知カード、住民基本台帳カード

②役場窓口でマイナンバーカードの受け取りを希望する場合

・本人確認書類(①を1点または、②を2点ずつ)

★個人番号カード交付申請書もしくは個人番号通知書

※★マークのついているものについては、お持ちの方のみ持参してください。

※「通知カード」を紛失した場合は、紛失届を記入していただきます。

本人確認書類の例(原本・有効期限内のものに限る)

- ① 運転免許証、運転経歴証明書、パスポート等
- ② 2点で確認できるもの(①をお持ちでない方)
- 健康保険証(後期高齢者医療被保険証含む)
- 介護保険証、医療受給者証、年金手帳、学生証等

☎ 住民福祉部 住民課 住民医療係

(94)3132

弥彦村図書館建設検討状況のご報告

弥彦村では、令和5年オープン予定の図書館の建設に向けて、図書館の方針を検討する委員会「やひこ図書館コンセプト会議」とその方針を踏まえて実行内容をより豊かにする分科会「やひこ図書館サポート会議」を設置しました。

「やひこ図書館サポート会議」については、公募により、村民の皆さまから委員を選出しました。村民の皆さまからのご意見等を図書館に反映します。



▲第1回コンセプト会議
(10月14日開催)

▼第2回コンセプト会議
(11月5日開催)



こんな意見出ました！

- ・おしゃべりや飲食ができる図書館がよい。
- ・おしゃれなカフェが欲しい。
- ・知識を得るのではなく好奇心を掻き立てるような図書館がよい。
- ・本に出てくる料理を作れる調理室が欲しい。
- ・農家が作物の作り方を教えるなど、世代を超えて教える合っ場となるとうい。
- ・利用者のハードルを下げるために、マンガを置いてはどうか。

問 総務部 総務課 企画財政係 (94)3131

西蒲原福祉事務組合職員募集

令和4年4月採用予定の職員を募集します。試験方法や申込方法の詳細については、試験案内をご覧ください。

試験案内は、ホームページからダウンロードできるほか、西蒲原福祉事務組合(やひこの里)に用意してあります。

■募集職種

- ・生活支援員 若干名
(昭和62年4月2日以降に生まれた人)
- ・看護師 若干名
(昭和52年4月2日以降に生まれ、看護師免許を有する人)

■試験方法

日時：12月19日(日)
会場：やひこの里
内容：作文試験(生活支援員のみ)、面接

■申込方法

受験申込書等、試験案内に記載の書類を提出してください。

■申込期限

12月13日(月)午後5時15分必着

申・問

西蒲原福祉事務組合 やひこの里

〒959-1031

8 弥彦村 6958

(94)2362



12月4日～10日

人権週間

12月10日は「人権デー」です。



法務省人権擁護機関では、12月4日から10日までの1週間を「人権週間」と定め、広く人権思想の普及を図るさまざまな活動が行われています。

今もなお、同和問題をはじめ、女性・子ども・高齢者・障がいのある人に対し、さまざまな人権問題が存在しています。この機会に、改めて人権について見つめ直し、関心を持ってみませんか。

人権に関する法律が施行されています！

障害を理由とする差別の解消の推進に関する法律

すべての人が障がいの有無によって分け隔てることなく、相互に人格と個性を尊重し合いながら共生する社会の実現を目指す法律です。不当な差別的扱いを受けた、合理的配慮を提供してもらえなかったなどお困りごとがありましたら、ご相談ください。

本邦外出身者に対する不当な差別的言動の解消に向けた取組の推進に関する法律

日本に住む日本以外の出身者や子孫に対する不当な差別的意識を助長・誘発し、地域社会から排斥することを扇動するような言動の解消を目指す法律です。

部落差別の解消の推進に関する法律

現在もなお部落差別が存在し、情報化の進展に伴ってその状況に変化が生じていることを踏まえ、たとえば「部落差別は許されないもの」という認識のもと、部落差別のない社会の実現を目指す法律です。

また、障がい者差別、外国人差別、部落差別に限らず、「そのうち差別はなくなる」と何もせず放っておくのではなく、あらゆる差別のない人権が尊重される社会の実現に向けて、私たち一人一人が人権意識を高め、誤った考えや偏見に惑わされないようにしましょう。

これらの法律は不当な差別をなくし、人権が尊重される社会の実現を目指したものです。差別や偏見に基づく行為は、人々に不安感や偏見を与えるだけでなく、人の人格や尊厳を傷つけるものであり、決して許されないものです。私たち一人一人が、法律の趣旨を十分に理解し互いを思いやることで、差別のない社会の実現に努めていきましょう。

☎ 法務省の人権擁護機関では、

同和問題(部落差別)やさまざまな人権問題についての相談を受け付けています。ご利用ください。

みんなの人権110番

0570(0003)110

12月3日から9日は

「障害者週間」です！

国民の間に広く、障がい者の福祉についての関心と理解を深めるとともに、障がい者が社会・経済・文化・その他のあらゆる分野の活動に積極的に参加する意欲を高めることを目的とした週間です。この機会に、障がい者の自立と参加に対するより一層のご理解・ご協力をお願いします。

■ヘルプマーク・ヘルプカードを無料配布しています。

村内在住の援助や配慮が必要な方が対象です。



このマークを着けている人を見かけたら、電車やバス等で席を譲る、困っていたら声をかけるなど、思いやりのある行動をお願いします。また、ヘルプカードを提示されたときは、記載内容に沿った支援をお願いします。

■補助犬の同伴について、皆さんのご理解とご協力をお願いします。

身体障害者補助犬法で公共施設や公共交通機関をはじめ、病院、ホテル、飲食店やスーパーなど様々な場所で補助犬を受け入れることが

同和問題とは

同和問題（部落差別）とは、日本の歴史的發展の過程で形づくられた身分階層構造に基づく差別により、日本国民の一部の人々が長い間、社会的、経済的、文化的に低位の状態を強いられ、日常生活の上でいろいろな差別を受けるなど我

義務付けられています。

補助犬は、人に危害を与えたり、物理的な損害を与えたりすることがないように訓練を受けています。また、健康管理や衛生管理もされているのでご安心ください。

この法律は、障がい者の尊厳を守り、自立や社会参加の妨げとならないよう、虐待を禁止するとともに、その予防と早期発見のための取り組みや、障がい者を養護する人に対して支援措置を講じることなどを定めたものです。

障がい者虐待を身近な問題として捉え、社会全体で支え合っていくことが大切です。

☎ 住民福祉部 福祉課

(94)31333

が国固有の重大な人権問題です。

残念ながら、今なお、差別発言やインターネット上で差別を助長するような書き込みがなされるといった事案が発生しています。差別や偏見に基づくこうした行為は、他人の人格や尊厳を傷つけるものであり、決して許されないものです。

同和問題は、生まれによって身に覚えのないレッテルを貼られることで起こります。偏見を見抜く力を身につけ、差別を許さない行動をとりたいです。

同和問題を正しく理解し、一人一人の人権が尊重される社会を築いていきましょう。

☎ 総務部 総務課 (94)3131

人権に関する相談窓口

■みんなの人権110番
(平日：午前8時30分～午後5時15分)
0570-003-110

■子どもの人権110番
(平日：午前8時30分～午後5時15分)
0120-007-110

■女性の人権ホットライン
(平日：午前8時30分～午後5時15分)
0570-070-810

■外国語人権相談ダイヤル
(平日：午前9時～午後5時)
(Foreign-language Human Rights Hotline)
0570-090-911

■インターネット人権相談受付窓口
<https://www.jinken.go.jp/>



「じんけんパネル展」を開催します

- 時 12月1日(水)～13日(月)
午前8時30分～午後10時 (最終日は午後3時まで)
- 所 NEXT21 1階アトリウム
(新潟市中央区西堀通6番町866番地)
- ☎ 新潟県福祉保健部福祉保健総務課
人権啓発室 025-280-5181

なるほど 防災やひこ

固 総務部 防災・情報対策課 94-3138 bousai@vill.yahiko.niigata.jp

こんにちは。防災・情報対策課です。

寒い時期を迎え、ストーブやファンヒーターなど暖房器具を使用する機会が増えてきました。今月は燃料となる灯油と、ストーブやファンヒーター使用時の注意点のお話です。

【灯油保管容器】

ポリタンクは紫外線による変質や太陽熱で発火しないように、赤などの色がついています。同じような形で透明の容器も販売されていますが飲料水用です。灯油の保管には絶対に使用しないでください。

屋外のホームタンクは、土台と本体に破損や変形、地面への灯油の漏れ、各部の部品に緩みが無いが事前に確認しましょう。

これからの積雪時、屋根からの落雪や除雪作業中にシャベル等で本体・脚部などを破損しないよう注意しましょう。

【灯油詰め替え時の注意】

屋外のホームタンクからポリタンク、ポリタンクから灯油タンクなど、容器から容器へ詰め替える時、灯油が漏れる恐れがありますので、次の点に注意しましょう。

- ・目を離さない
- ・その場を離れない
- ・給油後バルブやキャップをしつかり閉める



【灯油保管方法】

屋外のホームタンクとポリタンク、どちらも次の点に注意しましょう。

- ・直射日光、高温多湿を避ける
- ・雨水などの侵入を防ぐ
- ・火気から十分に離す

【ストーブ・ファンヒーター使用時の注意】

◎ガソリンは絶対に使用しない

◎可燃物を近くに置かない

暖房器具の上に洗濯物を干さないのはもちろんですが、カーテンなど燃えやすい物の近くで使用しないでください。また、爆発の恐れがありますのでスプレー缶やカセットコンロ用ボンベを近くに置かないでください。

◎こまめな換気

密閉した場所で使い続けると一酸化炭素中毒になる恐れがあります。風の出入りのある2か所以上の開口部を設け、1時間に2回、1〜2分程度が効率的な換気です。

◎次の場合は消火しましょう

- ・場所を移動させる時
- ・就寝時や外出時
- ・灯油タンクへの給油時



暖房器具は使用方法を間違えると火災の原因になります。家族で声を掛け合い、正しく安全に使用し、寒い冬を乗り越えましょう。



防災メール 登録案内

役場からの緊急時の避難情報、防災行政無線の放送内容等が携帯電話に届きます。1世帯に1人は登録しましょう。現在、939名が登録しています。



宛先に yahiko1-ent@pwa.e-msg.jp を入力し、本文に名前を入力して送信。1分以内に確認メールが来たら名前を確認して、そのまま返信するだけです。登録完了メールが届けば登録完了です。



防災行政無線の放送内容を電話で聞けます!

防災行政無線の放送内容が聞こえにくい場合は、次の電話番号に電話をすると同じ内容が聞こえます。

是非、ご利用ください。 **0256-94-3143**



防災講話のご案内

ハザードマップの見方、災害発生時の対応、避難する場所など役場の防災監がお話しします。

ご希望の方は、直接役場へお問い合わせください。お一人様でも団体様でも構いません。夜間、土日でも出張します。お気軽にどうぞ!

地域と行政の連携で 除雪作業にご協力を



令和3年1月11日の最大積雪113cmの記録的な大雪は、私たちの生活に大きな影響を与えました。

厳しい冬を安全で快適に過ごすためには、**自助(個人)**、**共助(地域)**、**公助(行政)**での**協働**の取り組みがとても重要になります。それぞれの役割を認識し、今から「雪害」に備えましょう。

早く安全に除雪を行うため

除雪作業現場からのごお願い

— 自助・共助の取り組み —

村では、円滑で安全な道路交通を確保するために迅速かつ適切な除雪作業を実施しますが、除雪の要望の全てを行政で行うことはできません。どうしても地域ぐるみの協力が必要になります。

除雪作業を円滑に実施するため、次の点について皆さまのご協力をお願いします。

●自宅前は各自で除雪をしてください

除雪車は、短時間で効率的に作業しなければなりません。除雪車が通った後、玄関前や道路脇などに雪が残ります。自宅周辺は各家庭で除雪をしてください。

●雪かきが困難な世帯は地域で助け合いを

お願いします

一人世帯や高齢者世帯など、雪かきが困難な世帯は、近隣同士と一緒に除雪作業を行い、協力して助け合いましょう。



●路上駐車をしない

路上駐車は除雪作業の妨げとなり、除雪できないことがあります。また、交通渋滞の原因にもなりますので、絶対にしないでください。

●雪の処分は所有敷地内をお願いします

車道や歩道に捨てられた雪は、交通事故の原因にもなります。各戸の雪の処分は所有する敷地内をお願いします。

●ごみステーション等の除雪は地域で助け合いをお願いします

ごみステーションやリサイクルステーション、消火栓、防火水槽周辺は、緊急時いつでも機能を発揮できるよう地域ぐるみで除雪をお願いします。

積雪が多くなると問い合わせも多くなり、除雪現場での対応が遅れる場合もあります。自助、共助の取り組みについて皆さまのご協力をお願いします。

問 産業部 建設企業課 土木管理係

(94)1022

弥彦村国民健康保険からのお知らせ

下記に該当する方は 必ず届け出をお願いします

■国保の加入・脱退の届け出について

国保の加入・脱退の届け出は、職場では行いません。事実が発生した日から14日以内に世帯主または家族の人が住民課へ届け出をしてください。

国保に加入するとき

- 職場の健康保険をやめたとき
届け出に必要なもの
- 職場の健康保険をやめた証明書
(資格喪失連絡票など)

加入の届け出が遅れると・・・

保険税は国保加入資格を得た月までさかのぼって納めなければなりません。その間の医療費は一旦全額自己負担となります。

国保をやめるとき

- 職場の健康保険に加入したとき
届け出に必要なもの
- 職場の健康保険の保険証
(または資格取得連絡票など)
- 国保の保険証

やめる届け出が遅れると・・・

保険税と新しく加入した健康保険の保険料を二重に支払ってしまう場合があります。職場の健康保険に加入したあとで、国保の保険証で診療を受けた場合は、国保で負担した医療費を後日返していただきます。

■交通事故などにあつたとき

自分ではなく、他の人によって負ったケガや病気のことを第三者の行為による傷病(以下、第三者行為)といいます。国保に加入されている方が、第三者行為が原因で保険証を使用する場合は届け出が必要です。

届け出が必要な例

- 交通事故によるケガ(自転車での交通事故を含む)
- 他人の飼い犬に噛まれたことによるケガ
- スキー、スノーボード中の衝突によるケガ
- 他人の料理(購入商品含む)による食中毒

■介護保険適用除外施設入所の皆様へ

40歳以上65歳未満で介護保険適用除外施設(指定障害者支援施設(生活介護及び施設入所支援)や療養介護を行う病院など)に入所されている人は、介護保険第2号被保険者に該当しないことになり、届け出により介護納付金分の国民健康保険税を納付する必要がなくなります。

届け出が必要な場合

- 介護保険適用除外施設に入所したとき、または退所したとき。
- すでに介護保険適用除外施設に入所中の人が、40歳に到達したとき。

■届け出先・問合せ

住民福祉部 住民課 住民医療係 (94)31332

年金相談 障害年金について

障害年金は、病気やケガによって生活や仕事などが制限されるようになった場合に、現役世代の方も含めて受け取ることができる年金です。病気やケガで初めて医師の診療を受けたとき(初診日)に国民年金に加入していた場合は「障害基礎年金」、会社員などで厚生年金に加入していた場合は「障害厚生年金」が請求できます。

障害年金を受けるには次の3つの要件があります

- 1 障がいの原因となった病気やケガの初診日が、国民年金または厚生年金に加入している期間にあること。あるいは初診日が20歳前または60歳以上65歳未満の場合で国内に居住している期間であること。
- 2 保険料の納付要件を満たしていること。
- 3 一定の障がいの状態にあること。

〔障害認定日〕に、障がいの状態が法令で定める障がいの程度に該当すること。あるいは障害認定日後に程度が重くなり、65歳になるまでに障がいの状態が法令で定められた状態に該当すること。

〔障害認定日〕

障がいの状態を定める日のこと。その障がいの原因となった病気やケガについての初診日から1年6か月をすぎた日。または1年6か月以内にその症状が固定した日。

Q 障害年金の対象となる病気やケガにはどのようなものがありますか。

A 対象になる病気やケガは、手足の障がいなどの外部障がいのほか、精神障がいや糖尿病などの内部障がいも対象になります。主なものは次のとおりです。

- ① 外部障がい
眼、聴覚、肢体(手足など)の障がいなど

- ② 精神障がい
統合失調症、うつ病、認知障がい、知的障がい、発達障がいなど

- ③ 内部障がい

呼吸器疾患、心疾患、腎疾患、肝疾患、血液・造血器疾患、糖尿病など

Q 障害年金に該当する状態とは？

A 障がいの状態に応じて障がいの程度が定められています。身体障害者手帳の等級とは異なります。

○障がいの程度1級

他人の介助を受けなければ日常生活のほとんどができないほどの障がいの状態。

○障がいの程度2級

必ずしも他人の助けを借りる必要はなくても、日常生活は極めて困難で、労働によって収入を得ることができないほどの障がい。

○障がいの程度3級

日常生活にはほとんど支障はないが、労働が著しい制限を受ける状態。

障害基礎年金・障害厚生年金の等級と年金額

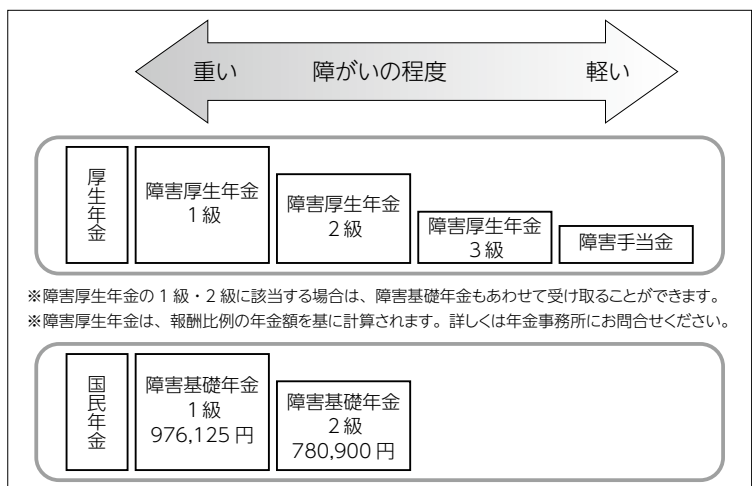

問合せ

三糸年金事務所お客様相談室 0256(3)22820
住民福祉部 住民課 住民医療係 (94)3132

1
 Topics

寛仁親王牌
 開催

「第30回寛仁親王牌競輪・世界選手権記念トーナメント」が、10月21日から24日まで弥彦競輪場で開催されました。

寛仁親王牌は、競輪界最高クラスの選手が参加するレース。開催は持ち回りであり、昨年度の新観覧席の新築、セダーハウスの改修の完成記念として、弥彦村で6年ぶり6回目の開催となりました。

24日最終日の決勝レースでは、熱戦が繰り広げられました。激闘のレースを制したのは平原康多選手。来場者を大いに沸かせました。



▲決勝レースのゴール手前



▲優勝した平原康多選手



▲新築された特別観覧席



2
 Topics

弥彦公園
 もみじ谷ライトアップ

10月30日から11月23日まで、弥彦公園もみじ谷がライトアップされました。

今年度は紅葉ライトアップを全面リニューアル。「光の参道」をテーマに足元灯と紅葉樹木1本1本に228個のLEDライトを配置し、光の道を散策しながら夜の紅葉を楽しんでいただけようになりました。

新たな鑑賞スポット「逆さ紅葉池」周辺では、多くの観光客が水面に映る紅葉に足をとめていました。



▲新たな鑑賞スポット「逆さ紅葉池」

3
 Topics

第61回
 新潟県菊花展覧会

11月1日から24日まで、彌彦神社境内で第61回新潟県菊花展覧会(弥彦菊まつり)が開催されました。

県内外の菊花愛好家が丹精こめて育てた菊花約三千鉢が展示され、名物である大風景花壇の今年のテーマは、金銀山が有名な「佐渡島」。

訪れた観光客は、展示された多彩な菊花を観覧していました。



▲大風景花壇「佐渡島」

4 Topics

ワクチン接種済み バッジ寄贈

チタン製品の製造・販売を行う株式会社ホリエ(燕市)の堀江拓尔^{たくじ}代表取締役会長が、11月11日、役場に来庁し、新型コロナウイルスワクチン接種済みを示すチタン製のバッジを寄贈してくださいました。

このバッジは、村内観光事業所に配布予定です。



▲株式会社ホリエ
堀江拓尔 代表取締役会長

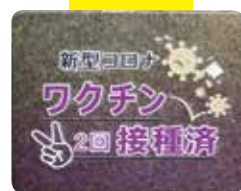

▲チタン製のワクチン
接種済みバッジ



5 Topics

弥彦中学校 合唱コンクール

10月16日、弥彦中学校体育館にて、合唱コンクールが開催されました。今年のスローガンは「心を一つに 最響の歌声を響かせろ!」でした。

どの学年の生徒も真剣な表情で、歌詞に思いを込めて丁寧に歌っていて、そのひたむきな姿が印象的でした。



▲最優秀賞を受賞した3年1組



6 Topics

水沼尚輝選手講演会

10月27日、中学校は東京オリンピック競泳日本代表の水沼尚輝選手を講師に招き、中学校全校生徒と小学6年生を対象に講演会を開催しました。

校長先生との対談形式による講演や質問タイムが行われ、最後に水沼選手から「今、この瞬間を変えなければ未来は変わらない。今、この瞬間を大事にしてください」というメッセージが送られました。



▲子どもたちの質問に丁寧に答える水沼選手

7 Topics

村長 弥彦小学校講話

11月4日、小林村長が小学校を訪問し、4年生・6年生の前で、小学生時代の話や、「今いる友達や仲間を大事に」というメッセージなどを伝えました。

児童たちは熱心に話を聞き、質疑応答では、多くの児童が手を挙げ、時間いっぱいまで村長に質問をしていました。



▲児童たちに語りかける小林村長



8 Topics

伊彌彦米奉納式

10月25日、令和3年産「伊彌彦米・弥彦コシヒカリ」奉納式が彌彦神社にて執り行われました。

村長をはじめ、農業関係者参列のもと、おやひこさまの御恵みに感謝するとともに、米の豊穰を報告しました。
令和3年弥彦産コシヒカリは収量がやや不良となったものの、一等米比率は「A越後中央の検査で99.9%（11月11日現在）」と過去最高となりました。



▲奉納式の様子

9 Topics

えだまめフェスティバル

11月7日、ヤホールにて「えだまめフェスティバル」が行われました。

弥彦村産枝豆や県央ブランド農産物販売、枝豆コンバインの乗車体験や、枝豆料理コンテストでグランプリに輝いた「えだまめの野菜和え」と準グランプリの「枝豆のおしるこ」がサービスで振舞われるなど、多くの人で賑わいました。



▲枝豆のおしるこサービスを受け取る人たち

10 Topics

第2回PR動画 コンクール授賞式

10月24日、弥彦総合文化会館にてコンクールの授賞式が行われました。動画長編部門・動画短編部門・キャッチコピー部門それぞれから3名ずつ、計9名の方が受賞されました（当日は3名欠席）。受賞者のご家族や動画に出演された方なども同席し、アットホームな授賞式に関係者一同心が温まりました。



▲受賞者の皆さん

11 Topics

第2回弥彦村 学校運営協議会

10月26日、弥彦総合文化会館にて第2回弥彦村学校運営協議会を開催し、小学校・中学校の両校長先生からそれぞれの学校における上半期の取組について報告がありました。弥彦村の子どもたちのために、地域の大人にどんなことができるか、委員同士で協議した内容を今後の取組に活かしたいと思えます。



▲会議の様子(弥彦総合文化会館小ホール)

公民館トピックス

園 弥彦村公民館(弥彦総合文化会館内) 94-4311

「いきいき県民カレッジ」のおすすめ

新潟県では、生涯学習社会の実現に向けて『いつでも、どこでも、自分の希望するものを学びたい』という県民の要望に応えることを目的に、「いきいき県民カレッジ」を実施しています。県及び市町村・高等教育機関・民間等で、学習機会を効果的に提供するものです。県内在住者は誰でも登録ができ、一定単位を修得すると奨励証が交付されます。

〈入学から奨励証交付まで〉

入学・インターネット「ラ・ラ・ネット」に掲載している講座から希望講座を見つけ、実施機関に直接申し込む。

受講…講座終了後、実施機関で受講手帳にスタンプを押してもらるか、シールを貼る手帳は、実施機関かカレッジ本部に用意してある。(1時間1単位11スタンプ)

申請…単位を修得し奨励証交付を希望する場合は、受講手帳の申請書に必要事項を記入し、カレッジ本部に受講手帳を送付する。

奨励証…チューリップ賞(50単位)〜学長賞(500単位)

興味のある方は、「ラ・ラ・ネット」のページを開いてみませんか。

(公民館長 堀 隆行)

公民館図書室のオススメ図書

図書職員がオススメする図書を紹介いたします。ご興味のある方は、ぜひ、公民館図書室へお越しください。

【一般書】

『きたきた捕物帖』

(PHP研究所)

著者 宮部 みゆき



舞台は江戸の富勤長屋、下っ端の見習い岡つ引き・北一と謎だらけの相棒・喜多次。ふたりの「きた」さんが事件や不思議な出来事を解き明かしていきます。

謎解き×怪異×人情。江戸の町へ飛び込んでみませんか。

【児童書】

『ふしぎなナイフ』

(福音館書店)

著者 中村 牧江、
林 建造、
福田 隆義

一本のナイフが、曲がる？ねじれる？折れる？割れる、溶ける、ちぎれる…

現実にはないような姿がリアルに描かれています。

お子さまと一緒にぜひ体験してみてください。



さい。

(公民館図書室 高橋)

弥彦村スクールポーター通信vol.7&8

弥彦村スクールポーターの日ごろの取り組みについてご紹介します。

5月に小学校で子どもたちとサツマイモ植えをしてから、継続的に関わり続け、10月21日の収穫までサポートを行いました。

土の中から色々な形のサツマイモが出てくる度に、子どもたちが歓声を上げている姿が印象的でした。

11月に入ると、小学校の家庭科の授業で、5年生のエプロン作り、6年生のカバン作りが始まりました。

スクールポーター数名が、しつけ縫いからミシンがけまでの作業をサポートしました。次々と子どもたちから手が上がり、ポーターは子どもと一緒に確認し合いながら、完成に向けて作業をしていました。



★vol.6は村のHPで公開しています。

(地域教育コーディネーター 阿部)

令和3年度

弥彦村地域振興事業補助金 採択結果について

☎ 産業部 観光商工課 観光商工係 94-1025



令和3年度より上記補助制度へ移行した上で村内各事業者団体の事業活動を支援し、下記のとおり村の地域振興に貢献すると認められる事業に対して交付決定を行いました。

来年度以降も各事業者団体の意欲的な取り組みに対して支援しますので、積極的なご応募をお待ちしています。

団体名	事業名	事業概要	採択金額
(一社)弥彦観光協会	彌彦神社末社案内看板設置	祓戸神社などの前に解説看板を設置し摂社末社の意味を観光客に伝えるもの。	50万円
	弥彦芸妓あんしん宴会プラン 秋	新型コロナウイルスにより減少した宴会需要を補うため弥彦芸妓を活用した宴会事業を行うもの。	50万円
	山の日フェスタIn弥彦山	8月8・9日の山の日に弥彦山や御神廟の利活用を図るイベントを行うもの。	49万円
	弥彦温泉浴衣でまち歩き	浴衣に着替えた上で弥彦の街並みを散策するもの。	39.6万円
	アンケートに答えてミコぴょんマスクプレゼント	観光客へのアンケートにより観光動態を分析するもの。	30万円
弥彦温泉観光旅館組合	一条もんこ監修 レトルトカレー開発事業	やひこ開運だしカレーのレトルトをPRするもの。	50万円
弥彦温泉観光旅館組合青年部	弥彦産枝豆で美しくなる食づくり。美食で美容にいい温泉地へ	弥彦産枝豆を活用した新商品(土産物)を開発するもの。	50万円
弥彦おかみ会	女将キャラで弥彦温泉街歩き	温泉宿のキャラクターを作成し、弥彦温泉の知名度向上と新たな宿泊客獲得を図るもの。	50万円
	弥彦温泉 美顔の湯宿泊プラン	女性をターゲットにした美容やサービスを提供し新たな宿泊客獲得を図るもの。	50万円
弥彦村建築業組合	弥彦の次世代を担う若手職人育成事業	建築大工技能競技大会の出場に向けた技能実習を行うもの。	34.7万円
弥彦村商工会	花いっぱい運動	弥彦温泉前の交差点中心に花を植えこみ環境美化を図るもの。	30万円
弥彦桜の会	弥彦公園桜樹植栽事業	弥彦公園の桜を新規植樹するもの。	10万円

(予算500万円) 計493.3万円

弥彦村 食で育む元気・長生き・豊かな心

幼児期の目指す姿

- ① 食べることが好きな子ども (食を通した健康づくり)
- ② おうちの味が好きな子ども (食の理解と継承)

食育活動を紹介します

栄養バランスアップで元気なからだをつくる！
合言葉は「おやひこさま あしたも げんきに！」

～保育園編～



村内3つの保育園では、幼児期からバランスのよい食事、適切な食習慣が身につくよう、「おやひこさま あしたも げんきに！」を合言葉に、楽しく、子どもにもわかりやすい媒体を使いながら食育を行っています。

元気なからだづくりに毎日必要とする食品を自然に覚えられるよう、「おやひこさま あしたも げんきに！」かるたを作りました。遊びを通して13項目の食品とそれぞれの働きを楽しみながら身につける工夫をしています。



▲「おやひこさま あしたも げんきに！」かるた

食事バランスチェックシート

栄養バランスよく、楽しくするための合言葉
「おやひこさま あしたも げんきに！」

13種類の食品に感謝し、盛りないうちの食品を食べることで、明日・未来の元気なからだを作ります！
毎日の食事に活用し、足りない食品を補うことで、栄養バランスを整えよう。

月/日	おやひこ			あしたも			げんきに!			合計		
	お	や	ひ	あ	し	た	ま	ま	や		し	げん
9/1 (水)												1/13
9/2 (木)												1/13
9/3 (金)												1/13
9/4 (土)												1/13
9/5 (日)												1/13

※おうちの人がかりと書かせる

▲食事バランスチェックシート



▲かるた取りで遊んでいる様子

9月初めの5日間は「バランスアップ週間」とし、「食事バランスチェックシート」を使って、家庭の協力を得ながらこの期間の食事バランスを親子で点検しました。1日で13項目(12種類の食品と減塩)のうち、10項目以上に○(食べた、実践できた)がついたら合格です。結果は、約4割の家庭が5日間を通して合格点でした。保護者からは、「子どもは、苦手なものでも○をつけたくて頑張つて食べていた。」「栄養の過不足に気づいた。」「献立を考えるヒントになった。」「13項目すべてに○がつくのは難しい。」等の感想が寄せられました。

家庭でも、「おやひこさま あしたも げんきに！」を話題にし、元気なからだをつくるための食事を親子で一緒に考えるきっかけとなったようです。

これからも、家庭と協力しながら、栄養をバランスよく、楽しくとるための合言葉を普及するとともに、子どもの健全な成長のために楽しく食育活動を行っていきます。

園 住民福祉部 健康推進課
健康推進係(94)3139

INFORMATION

催し・講座
 健康・子育て
 募集・採用
 役場から
 消防から
 趣味・スポーツ
 図書室から

時 日時 所 会場 対 対象 定 定員 内 内容 師 講師 料 料金 持 持ち物 切 締切 申 申込 問 問合せ

やひこえほんの会 「えほんといっしょにクリスマス」

時 12月1日(水) 午前10時～11時
所 ゆめの木はうす
内 人形劇／手遊び／えほん
 クリスマスのお楽しみおやつ(持ち帰り)
 ※参加申込は必要ありません。当日親子で直接会場へお越しください。
問 やひこえほんの会 高橋 94-2502

献血にご協力をお願いします!!

新潟県赤十字血液センターの献血バスが下記の日時にやってきます。多くの皆様のご協力をお願いします。(400mlのみの受付となります。)
対 男性:17歳～69歳で体重50kg以上の方
 女性:18歳～69歳で体重50kg以上の方
 ※65歳から69歳までの方は、60歳から64歳までに献血経験のある方に限ります。
時 12月3日(金) 午前10時00分～11時45分
所 役場大ホール及び駐車場
問 新潟県赤十字血液センター 献血推進課
 025-384-0992
 住民福祉部 健康推進課 健康推進係 94-3139



献血キャラクター

けんけっちゃん

健康マージャン教室(初心者向け)

マージャンを全く知らない方を対象に、健康マージャンの楽しみ方を全10回のカリキュラムにてご指導します。
 不健康な大人のゲームとのイメージが強かった麻雀は、昨今、不健康な要素を全て取り除いた「健康マージャン」に生まれ変わり、脳トレの一環として楽しめるようになりました。あなたも一緒に健康マージャンを楽しんでみませんか?
時 12月12日(日) 午後1時～4時
所 弥彦総合文化会館
料 5,000円(全10回分)
問 特定非営利活動法人 雀新会
 090-4746-0411(担当:宮川)
 mataka@mx51.et.tiki.ne.jp

親子科学教室 「三日月ストラップと簡単カイロ作り」参加者募集

今回の親子科学教室は、紫外線で固まるレジンを使って三日月(星の砂入り)ストラップを作ります。レジンが固まるまでの時間で、簡単カイロも作ります。
 あの使い捨てカイロは、手作りできるんです!親子で一緒に作って学んでみませんか?
 ※新型コロナウイルス感染拡大状況によっては、開催を中止する場合があります。
時 令和4年1月22日(土) 午前9時30分～11時30分
所 燕市教育センター
対 燕市・弥彦村在住の園児(年長児)、児童・生徒とその保護者
定 2名1組 10組程度(先着順)
料 無料
師 NPO法人 星空ファクトリー 長野 親情 様
申 申し込み開始 12月7日(火)から平日午前9時～午後5時
問 燕・弥彦科学教育センター(燕市教育センター内)
 0256-63-4590

以下のスペースは有料広告です

セレモニー椿

新潟県の家族葬・小規模葬なら
安心価格のコミコミプラン

サービス・消耗品・仏具等全て含む価格で安心。
(ご飲食・返礼品・宗教費用は除く)

三日葬 49.5万円(45万円)～
一日葬 38.5万円(35万円)～
火葬式 20.9万円(19万円)～

24時間対応 **0120-108-401**

家族葬/小規模葬に適した専用ホール
30名程度までのご葬儀に最適な空間をご用意。

お客様満足度98.5%
※自社アンケート結果より

多くのお客様から嬉しい声をいただいております。

お通夜振舞会場

控室

メイン会場

セレモニー椿 検査 ceremony-tsubaki.jp

セレモニー椿 よしだ 西蒲原郡弥彦村峰見355-1

セレモニー椿 つばめ 燕市東太田6194-1

新潟県内全8ホール



介護者のつどい

どなたでも参加できる介護者の交流会です。お茶を飲みながらおしゃべりしたり情報交換をしましょう。予約も参加費もありません。お気軽にご参加ください。

時 12月18日(土) 午後1時30分～3時30分

所 保健センター

※ご本人の参加もできます。別室にてスタッフが付き添います。

問 弥彦村地域包括支援センター 94-1030



もの忘れ・ストレス相談 (こころの相談)

もの忘れやストレス、こころの悩み等の相談に専門の相談員が応じます。本人だけでなく家族からの相談もお受けしております。なお秘密は固く守られます。お気軽にご相談ください。

時 12月14日(火) 午後1時30分～3時

所 保健センター ■担当 精神保健福祉士

※予約制ですので、事前にお申し込みください。

問 住民福祉部 健康推進課 健康推進係 94-3139



一人でも雇ったら、 労働保険に必ず加入を

労働者(パート、アルバイト等を含む)を1人でも雇っている事業主は労働保険(労災保険・雇用保険)に加入しなければなりません。

労働保険は、労災保険・雇用保険の各種給付金のほか、雇用の安定のために事業主に支給される助成金などの各種支援制度も設けられており、労働者はもとより事業主のためにも欠くことのできない制度です。

また、人手不足の折、事業主にはコンプライアンスが求められており、より良い人材を確保する意味でも、労働保険に必ず加入している必要があります。また、労働保険の加入手続きを行っていない事業主におかれましては、管轄の労働基準監督署または公共職業安定所(ハローワーク)で加入手続きをとられるようお願いいたします。

ご不明な点はお気軽にお問い合わせください。

問 新潟労働局総務部 労働保険徴収課

025-288-3502又は、お近くの労働基準監督署・公共職業安定所(ハローワーク)



～特定健診・半日ドックを受けられた皆さまへ～ 健診結果個別相談会のお知らせ

健診は受けたままにせず、今後の生活に活かすことが大切です。生活習慣を見直すことで、生活習慣病の発症や重症化の予防につながります。

個別相談会では、管理栄養士や保健師が健診結果に応じて生活習慣の改善点をアドバイスします。

ぜひご参加ください。

日にち	受付時間	会場
12月7日(火)	午前9時30分～11時	弥彦村役場 大ホール
12月20日(月)	午前9時30分～11時	
	午後1時30分～3時	
1月26日(水)	午前9時30分～11時	

持 健診結果書

血圧手帳や糖尿病手帳(お持ちの方)

※事前にご都合の良い日を下記まで電話にて予約されるか、当日会場にお越しください。

※相談会に参加できない方については、個別相談や訪問も行っています。下記までご連絡ください。

申・問 住民福祉部 健康推進課 健康推進係 94-3139



からだスッキリ教室

肩こりや膝・腰の痛みが気になる、最近身体が重く感じるなどの身体の不調はありませんか。もしかしたら身体の歪みや冬の寒さで硬くなった筋肉が原因かもしれません。コンディショニングは、自分自身で身体の歪みや筋肉を調整し、美しい姿勢を手に入れることで身体の調子を整えることができる運動です。ぜひ、体験してみませんか。

時 1月12日(水)、26日(水)、2月2日(水)、9日(水)、17日(木)、24日(木)、3月2日(水)、10日(木)

各日とも午後1時30分～3時

所 保健センター

師 藤口健康運動指導士

持 内履き、飲み物、タオル、バスタオル、マスク

料 無料

定 25名(定員になり次第受付終了)

申・問 住民福祉部 健康推進課 健康推進係 94-3139

以下のスペースは有料広告です

害虫害獣駆除・消毒のことなら

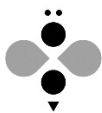

三桑害虫

Sanjo Gaicyu

TEL 0256-35-4460

どんなこと
できるの?



Webにて
紹介

QUIREO プログラミング教室

お陰様で続々開講! 「楽しい♪」と好評無料体験受付中



- ★ 中学・高校の「数学」「情報」教科の先取り
- ★ どんな職業でも高まる、ITスキルの重要性
- ★ タイピングスキルも身に付けられます!

水曜・土曜 クラスに空きあります♪

ロケットランゲージサービス **TEL: 78-7008**
弥彦村矢作 4743-3 役場裏手 集落センター二本松向かい





低所得の子育て世帯への生活支援 特別給付金

新型コロナウイルス感染症の影響を受けて収入が減少した子育て世帯に生活支援のため特別給付金を支給しています。

■支給対象者

①②の両方に当てはまる方

- ① 令和3年3月31日時点で18歳未満の児童(障がい児の場合20歳未満)を養育する保護者
- ② 保護者のうち収入の高い方が令和3年度住民税均等割が非課税、または令和3年1月1日以降の収入が急変し、住民税非課税相当の収入となった方

※すでに同様の給付金または、ひとり親世帯の給付金を受け取った方は除く。

※令和4年2月28日までに生まれた新生児も対象

■支給額 児童1人あたり一律5万円

■申請手続き

- ・申請書類に振込先口座などを記入して、収入の状況など必要書類とともに役場住民課に提出してください。
- ・申請書類は住民課窓口やホームページにあります。
- ・申請期限 令和4年2月28日

問 住民福祉部 住民課 住民医療係 94-3132



弥彦の茶の間うさぎ庵 開放日のご案内

「弥彦の茶の間うさぎ庵」は、村民であれば誰がきてもいい、いつ来てもいい、いつ帰っても良い、自由に過ごして楽しい時は笑って、悲しい気持ちは共有して、帰る時に心がほっとできるような地域の茶の間です。

開設1周年を期に皆さんに気軽に参加していただけるよう、参加料や開放時間の改定をおこないました。また、新たに食事の提供(昼食)を開始しました。感染症対策のため食事中のみ黙食となりますが、一期一会の出会いを楽しみにぜひ遊びに来てください。

開放日のご案内や詳細情報は、弥彦の茶の間うさぎ庵専用ホームページや社会福祉協議会ホームページからもご確認いただけます。

○弥彦の茶の間うさぎ庵ホームページ
(<https://usagiann-yahiko.jimdosite.com>)



○弥彦村社会福祉協議会ホームページ
(<https://www.yahiko-shakyo.com/>)



- 時** 毎週月曜日(祝日含)午前10時～午後2時
- 所** 弥彦村大字弥彦1224番地(旧かどや旅館1階)
- 対** 村内の方どなたでも
- ¥** 大人1日200円(お茶代など)
食事を希望される方は別途300円
中学生以下はいずれも無料
- 問** 弥彦の茶の間うさぎ庵 94-5232(開放日)
社会福祉協議会 94-4551(開放日以外)



新潟県マイナンバーカード新規取得 キャンペーン特設サイトについて

先月の広報の折込チラシでお知らせしました「新潟県マイナンバーカード新規取得キャンペーン」の申し込みサイトが開設しました。

【キャンペーン特設サイトURL】

<https://www.pref.niigata.lg.jp/sec/shichouson/mynumber-campaign.html>

【キャンペーン特設サイトQRコード】



問 新潟県総務管理部市町村課
025-280-5055

(土日・祝日を除く午前8時30分～午後5時15分)



各種無料相談会 案内

住民の皆様が抱える様々な悩みごと等の相談会を毎月開催しています。

秘密は固く守られます。相談は無料ですのでお気軽に相談ください。

相談会	日時	会場	主な相談内容
①行政 相談会	12月2日(木) 午後1時～3時	役場1階 住民相談室	行政への意見、 要望、苦情など
②司法書士 による 相談会 ※要予約	12月9日(木) 午後1時～3時	役場1階 第1会議室	登記、債務、成年後見 などの法律相談
予約：さくらまち司法書士事務所 0256-63-4984 電話時間：平日 午前9時～午後5時			
③ふれあい なんでも 相談	12月16日(木) 午後1時～3時	役場1階 住民相談室	日常の様々な 不安や心配事など

- 問 ①② 住民福祉部 住民課 住民医療係 94-3132
- ③ 住民福祉部 福祉課 福祉係 94-3133



フードドライブにご協力ください!

「フードドライブ」とは、家庭等で余っている食品を持ち寄り、それらを食に困っている人(世帯)へお渡しする活動です。

桜井の里福祉会では第2回フードドライブを下記のとおり開催いたします。「もったいない」を「ありがとう」へ。ご家庭で余っている食品等の寄付をお願いいたします。いただいた食品等は食に困っている方(世帯)へ、私たちの手でお渡します。※桜井の里ホームページにも掲載されています。

ぜひご覧ください。

時 12月6日(月)～12日(日)
午前9時～午後5時

所 特別養護老人ホーム桜井の里
分水健康福祉プラザ
高齢者生活総合支援施設はな広場
地域生活支援施設つどい

申・問 桜井の里福祉会

地域活動担当 青木 090-9680-6795





マイナンバーカード申請・交付 休日および夜間窓口開設のご案内

マイナンバーカードの申請・交付について、休日および夜間窓口を開設しています。

◆申請について

タブレット端末で、写真撮影から申請まで行います。申請者ご本人が来庁のうえ、QRコード付きの個人番号カード交付申請書をお持ちください。申請書がない場合は、事前に用意しますので、お申し出ください。

◆交付について

交付通知書ハガキが届いた方が対象です。

★いずれも完全予約制ですので、申請者ご本人が来庁可能な日時を電話予約したうえでお越しください。

◆休日窓口開設

12月12日(日) 午前9時～12時

◆平日夜間窓口開設

午後5時15分～8時

窓口開設日はP.22「暮らしのカレンダー」をご覧ください。
㊦のマークがついている日が開設日です。

★マイナンバーカードを申請した方には、1か月程度で交付通知書ハガキを郵送します。ハガキが届きましたら、必要書類をご用意のうえ、ご本人が住民課にお越しいただき、マイナンバーカードを交付します。

※詳細はマイナンバーカード総合サイト
(<https://www.kojinbango-card.go.jp>)
をご覧ください。



☎・問 住民福祉部 住民課 住民医療係 94-3132

※予約受付時間(平日)午前8時30分～午後5時15分



優秀(優良)運転者を表彰します

西蒲地区交通安全協会では、令和4年優秀運転者を表彰します。下記に該当する方は表彰対象となりますので、希望される方はお申し込みください。

■表彰種別

(1)地区優良無事故運転者の表彰(10年)

(2)優秀運転者の表彰(20年、30年、40年、50年)

※(1)は、西蒲警察署長と西蒲地区交通安全協会長の連名の表彰です。

(2)は、県警察本部長と県交通安全協会長の連名の表彰です。

■表彰基準

各表彰種別の年数以上の運転経歴を有し、かつ、その間、継続して交通事故及び交通法令違反がない運転者。ただし、40年、50年表彰の申請はそれぞれ30年、40年表彰の受賞歴がなければ申請できません。(運転経歴は、令和4年4月6日現在で計算してください。)

■必要書類

・申請書

・運転記録証明書(5年)【受賞歴のある方のみ添付】

・無事故・無違反証明書【受賞歴のない方のみ添付】

※上記運転経歴証明書は取り寄せが必要です。取り寄せ用紙は防災・情報対策課にあります。

■申込方法

申請書に必要事項を記載のうえ、必要書類を持って、弥彦村交通安全協会事務局(防災・情報対策課)までお申し込みください。※申請書は、防災・情報対策課にあります。※提出期限 12月20日(月)

☎ 西蒲地区交通安全協会 事務局 0256-73-2239
弥彦村交通安全協会 事務局
(防災・情報対策課 防災係 94-3138)



秋季村民将棋大会結果

時 10月24日(日) 所 弥彦総合文化会館

■結果 優勝 小林 秀雄(燕市)
2位 和田 恒夫(燕市)
3位 斎藤 富男(弥彦)

☎ 弥彦村王将会 斎藤富男 94-2333



第26回 村民マウンテンボール大会結果

■協賛 弥彦ライオンズクラブ

時 11月7日(日) 所 村営陸上競技場

■結果 優勝 諸橋 和範(大戸)
2位 石川 幸(川崎)
3位 小林 茂(観音寺)
ホールインワン 諸橋 和範(大戸)

☎ 弥彦村マウンテンボール協会 事務局
亀倉隆史 090-4925-1278



令和3年度 弥彦村スポーツ協会 激励金贈呈及び表彰に関するお知らせ

弥彦村スポーツ協会では、村民(県外の大学・高校に通う学生含む)を対象に、全国レベル以上の大会等に出場した方に対し、激励金の贈呈と表彰を行います。

☎ 世界レベルまたは全国レベルの大会等に、予選を勝ち抜く、または選考会等による選抜を経て出場する団体または個人の競技者として。

■申請方法

弥彦村教育委員会が仲介し、弥彦村スポーツ協会へ申請します。上記に該当する本人(または保護者)より問合せ先までご連絡ください。

☎ 弥彦村教育委員会 (社会教育係) 94-4311



やひこけいりんからのお知らせ

新型コロナウイルス感染拡大防止のため、毎年冬季間に実施していましたが「けいりん会館一般開放」は中止いたします。

☎ 弥彦村公営競技事務所 94-2066
<http://www.yahikokeirin.com/>



暮らしのカレンダー

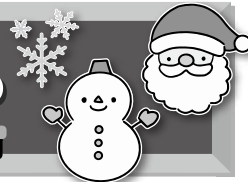

日	月	火	水	木	金	土
納期限のお知らせ 12月27日(月)は下記税金などの納期限(振替日)です。忘れずに納付しましょう。 ・固定資産税 第3期 ・国民健康保険税 第6期 ・介護保険料 第9期 問 総務部 税務課 94-3134			1㊦ えほんといっしょにクリスマス(やひこえほんの会)(10:00～)㊦	2 婦人のスポーツ広場(10:00～)㊦ 赤ちゃんマッサージ教室②(10:00～)㊦ 楽らく教室⑨(10:00～)㊦	3㊦ けんこつ体操の会(10:00～)㊦ 精神保健相談(13:30～)㊦	4
5	6㊦㊦ 文化会館休館日 高齢者総合生活支援センター休館日 歯科訪問診査(13:30～)㊦	7㊦ 健康相談(9:30～)㊦ リズム体操(10:00～)㊦ 婦人のスポーツ広場(13:30～)㊦	8 すこやか体操(10:00～)㊦ 離乳食相談(10:00～)㊦ 古文書クラブ(14:00～)㊦	9㊦ 婦人のスポーツ広場(10:00～)㊦ 赤ちゃんマッサージ教室③(10:00～)㊦	10 おもちゃライブラリー(9:30～)㊦ けんこつ体操の会(10:00～)㊦	11 マタニティスクール(9:30～)㊦
12 マイナンバーカード申請・交付(9:00～12:00)	13㊦㊦ 文化会館休館日 高齢者総合生活支援センター休館日	14 レクダンス(9:30～)㊦ 赤ちゃんマッサージ教室おさらい会(10:00～)㊦ 子育て相談(10:00～)㊦ 婦人のスポーツ広場(13:30～)㊦ こころの相談(13:30～)㊦	15㊦ 1歳半健診(12:45～)㊦ 2歳、2歳半歯科健診(13:00～)㊦ 歯科健診とフッ素塗布(13:15～)㊦	16 婦人のスポーツ広場(10:00～)㊦ 赤ちゃんマッサージ教室④(10:00～)㊦	17㊦ けんこつ体操の会(10:00～)㊦	18 介護者のつどい(13:30～)㊦
19	20㊦㊦ 文化会館休館日 高齢者総合生活支援センター休館日 健康相談(9:30～)㊦ (13:30～)㊦	21㊦ レクダンス(9:30～)㊦ リズム体操(10:00～)㊦ 婦人のスポーツ広場(13:30～)㊦	22 すこやか体操(10:00～)㊦ お誕生健診(12:45～)㊦	23㊦ 婦人のスポーツ広場(10:00～)㊦ 赤ちゃんマッサージ教室⑤(10:00～)㊦	24 おもちゃライブラリー(9:30～)㊦ けんこつ体操の会(10:00～)㊦	25
26	27㊦㊦ 文化会館休館日	28 文化会館休館日 高齢者総合生活支援センター休館日	29 文化会館休館日 高齢者総合生活支援センター休館日	30 文化会館休館日 高齢者総合生活支援センター休館日	31 文化会館休館日 高齢者総合生活支援センター休館日	

㊦ 保健センター ㊦ 役場 弥彦村役場 サ サン・ビレッジ弥彦 家 家庭 各家庭 文 文化会館 美 弥彦の丘美術館 改 農村環境改善センター 会 総合文化会館 体 弥彦体育館
 支 高齢者総合生活支援センター 観 観山荘 コ 弥彦村総合コミュニティセンター 夢 夢の木はうす 工 さらめき作業工房 地 地域交流センター 中 中学校体育館
 公 公民館 桜井の里 分 分水の里 住 住民課・税務課延長窓口 特 特筆事項 ㊦ マイナンバーカード申請・交付(前ページ参照)

やひこ 電話投票番号 21#

開催日程表 令和3年12月 ※ご来場の際にはマスク着用をお願い致します。

12月	1	2	3	4	5	6	7	8	9	10	11	12	13	14	15	16	17	18	19	20	21	22	23	24	25	26	27	28	29	30	31
	水	木	金	土	日	月	火	水	木	金	土	日	月	火	水	木	金	土	日	月	火	水	木	金	土	日	月	火	水	木	金
	立川 F I	松山記念								広島記念			立川 F I		伊東温泉記念					京王閣 F I			佐世保記念		静岡 F I						
	名古屋 F I	取手 F I								小田原 F I			岸和田 F I		高知 F I ナイター					防府 F I					宇都宮 F II						
	カールズ	カールズ								カールズ			カールズ		カールズ					カールズ				カールズ		カールズ					

ご来場の際、入場口にて検温を行っております。37.5度以上の方はご入場をお断りしております。TEL 0256-94-2066



戸籍の窓



10月16日～11月15日 届出分

敬称略

◇ おくやみもうしあげます

ご逝去	住所	故人	年齢	世帯主
10.19	麓	本間 久子	90	裕 栄
11. 1	矢作	熊谷 司	91	司 伸
11. 4	麓	本間 ツイ	89	弘

※戸籍の窓は、掲載の承諾をいただいた方を掲載しています。

▽ 人口のうごき

令和3年10月31日現在

- 人 □ 7,815 (-9)
(うち外国人23)
- 男 3,800 (-6)
- 女 4,015 (-3)
- 世帯数 2,751 (+2)
- 出生 0 ●死亡 4
- 転入 8 ●転出 13



年末年始の し尿の収集について

◆し尿の汲取り

12月29日(水)から1月6日(木)までは、収集できません。

(申し込みは、早めをお願いします。)

問 産業部 建設企業課 環境対策係
94-1022

編集後記

少しずつ寒くなり、冬が近づいているのを感じますね。寒くなると温かいものが飲みたくなりませんか？私は寒くなるこの時期から毎朝、白湯を飲んでます。白湯は美味しく、身も心も温まります。温かいお茶やコーヒーも良いですが、これからの時期、白湯がおすすめです。

㊞



年末年始の役場窓口等 施設について

	役場・水道局 教育委員会	文化会館 公民館	簡易郵便局
12/28(火)	平常業務	平常業務	平常業務
12/29(水)	住民課、税務課、 出納室、水道局 窓口業務のみ 8:30～17:15	休館	平常業務
12/30(木)			
12/31(金) ～1/3(月)	休み		休み
1/4(火)	平常業務	平常業務	平常業務

※住民課の窓口業務では、住民票・印鑑証明・戸籍謄抄本・諸証明発行および戸籍届出関係の業務のみ、税務課の窓口業務では、納税・諸証明発行業務のみで、他の業務は取り扱いませぬのでご注意ください。

※水道局の窓口業務は、燕市役所燕庁舎(燕市白山町2丁目7)で行います。

施設名	休館日	施設名	休館日
農村環境改善センター	12/29(水) ～1/4(火)	弥彦体育館	12/28(火) ～1/4(火)
保健センター	12/29(火) ～1/3(月)	サン・ビレッジ 弥彦	
観山荘	12/29(水) ～1/4(火)	弥彦村総合 コミュニティ センター	
高齢者総合生活 支援センター	12/28(火) ～1/4(火)	弥彦の丘美術館	11/25(木) ～2/18(金) 冬季休館中
夢の木はうす	12/29(水) ～1/3(月)	旧武石家住宅	年度内 休館中

休日当番医

内科系 9時～17時	12月5日(日)	國定内科医院	燕市仙木813 0256-61-7700
	12月12日(日)	安藤医院	燕市水道町4-3-44 0256-66-1377
	12月19日(日)	古川医院	燕市宮町1-10 0256-63-2614
	12月26日(日)	湧井医院	燕市吉田堤町3-16 0256-93-2220
休日夜間診療	内科・小児科・歯科 休日 9:00～17:00 内科・小児科 夜間 19:00～22:00	西蒲原地区 休日夜間急患 センター	西蒲区巻甲4363 0256-72-5499
	内科・小児科・外科・整形外科 休日 9:00～12:00 13:00～16:30 土曜 14:00～16:30 夜間 19:00～22:00	県医師会 応急診療所	三条市興野1丁目13-67 0256-32-0909

※都合により変更になる場合があります。

問 弥彦消防署 94-3152



発行/弥彦村役場 〒959-0392 新潟県西蒲原郡弥彦村大字矢作402

☎0256-94-3131 FAX 0256-94-3216

ホームページアドレス <https://www.vill.yahiko.niigata.jp>

Eメールアドレス yahiko@vill.yahiko.niigata.jp

編集/総務部総務課企画財政係 発行日/令和3年11月25日



村HP



村公式Instagram

令和3年度 弥彦村自治功労者表彰式

やひこノート



★自治功労者 表彰の部★ (順不同・敬称略)

- | | | | |
|----------------------------|---|--|---|
| ★統計調査員 10年
新保 志麻 (美山) | ★民生委員児童委員 10年
半間 チサ子 (矢作)
藤原 あい子 (上泉)
本多 洋子 (境江) | ★環境衛生委員 10年
隼野 笑子 (観音寺)
高橋 布明 (弥彦) | ★献血 50回以上
藤原 真理 (上泉)
小林 綱樹 (美山)
中川 友幸 (大戸) |
| ★人権擁護委員 10年
柏原 了永 (麓二区) | ★環境衛生委員 20年 (再表彰)
柳川 シズ (矢作) | ★弥彦村スポーツ協会長
を永年努め、スポーツ振興に寄与
丸山 秋一 (井田) | ★献血 100回以上
藤井 時男 (矢作) |

★自治功労者 感謝状の部★ (順不同・敬称略)

- | | | |
|--|---|---|
| ★ふるさと納税高額寄付
吉水 卓見 (山口県下関市)
吉水 千賀子 (山口県下関市)
名井 将元 (東京都調布市) | ★新型コロナウイルスワクチン集団接種実施に貢献
堤 清次 (矢作)
本間 候 (新潟市西区)
若月 俊二 (新潟市西区)
伊東 道夫 (燕市)
坂井 勇仁 (新潟市中央区)
関根 厚雄 (新潟市西区)
伊佐早 悦子 (新潟市中央区)
小野 一之 (新潟市中央区) | 牧野 仁 (矢作)
楡井 淳 (新潟市中央区)
榊原 清一 (新発田市)
笠原 靖史 (新潟市中央区)
阿部 忠朗 (新潟市西区)
柳原 俊雄 (新潟市西区)
堀内 光枝 (麓二区) |
|--|---|---|



村長席から

十月二十九日(金曜日)、公営競技事務所の斎藤所長と二人で東京の競輪三団体のトップを訪ねてきました。弥彦村で六年ぶりに開催できた寛仁親王牌記念競輪が、無事終了したことの報告とお礼を伝えるのが目的でした。

寛仁親王牌記念レースは、日本のトップ選手が出場する最も格式の高いレースの一つです。この六年間地元競輪ファンが、開催を待ち望んでいたレースでもありませんでした。開催期間四日間の売り上げは、七十九億九千万円強でした。この結果、令和三年度の競輪事業から一般会計への繰り出しは三億円を超える見通しとなりました。有り難いことです。

日本競輪選手会、競技運営団体のJKA、全国競輪施行者団体の会長、理事長さんから、開催成功を本当に喜んでいただきました。昨年までの五年間、ひたすら愚直にお願いに上がりました。特別観覧席の建設など、施設整備に積極的に取り組みました。そうした地道な努力が認められた結果の開催でした。

面会の最後に「五年後にまた是非弥彦での開催をお願いします」と直訴しました。「五年後、遠慮しすぎですね。三年後でも」との予期しなかった返事。再び弥彦競輪場で最高の選手による、最高のレースの観戦が期待できる様になりました。

弥彦村長 小林 豊彦