

平成27年度 弥彦村成人式

- 02 5年に一度の国勢調査が行われます
- 03 10月3日に全村一斉避難訓練を実施します
- 04 マイナンバー制度が始まります
- 05 乳がん検診・子宮がん検診のお知らせ
- 06 健診結果相談会のお知らせ
- 07 医療情報・年金Q&A
- 08 Village Topics
- 10 INFORMATION
- 15 暮らしのカレンダー
- 16 戸籍の窓



たし
YAHIKO
広報
9
vol.1096
2015
月号



国勢調査 2025

国勢調査は、日本の人口や世帯の実態を明らかにするため、統計法という法律に基づき 5 年ごとに実施する、我が国におけるもっとも基本的で重要な統計調査です。

調査期間中に、調査員証を携帯した調査員が、全ての世帯を訪問します。ご協力をお願いいたします。



- 調査対象 **すべての人・世帯**
- 調査基準日 **平成27年10月1日(木)**
- 調査内容 **世帯員(男女の別、就業状態など)や世帯(世帯員の数)など**



9月10日(木)から、国勢調査員が全世帯を訪問します。

9月10日

●インターネット回答IDの配布期間

調査員が皆さまのお宅を訪問し、インターネット回答に必要なIDや、インターネット回答の操作ガイドなどをお渡しします。

9月20日

●インターネット回答期間

9月20日までが、インターネット回答期間です。パソコンやスマホから、いつでもどこでも、便利にご回答いただけます。



9月26日

●調査票の配布・回答期間

インターネットで回答のなかった世帯を調査員が訪問し、紙の調査票を配布します。10月1日までに、漏れの無いように記入をお願いします。



10月7日

●調査票の提出期間

ご記入いただいた調査票の提出をお願いします。調査員が来訪した際に提出する方法のほか、調査票配付時にお渡しする封筒に入れていただき、郵送で提出することもできます。

調査基準日 **10月1日(木)**

平成27年国勢調査では インターネットでの回答を 推進します

今回の国勢調査では、紙の調査票だけでなく、インターネットによる回答ができるようになりました。

インターネット回答のメリット

- ①期間中、いつでもお好きな時間に回答することができます。
- ②インターネットで回答することで紙の調査票の提出が不要になり、26日以降の調査員訪問がありません。
- ③24時間体制の不正アクセス監視で、回答データを厳重に管理します。

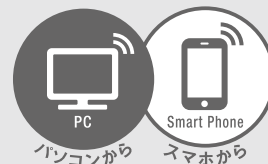

あなたの回答が、日本の未来をつくります。ご協力をお願いいたします。

国勢調査をよそおった
「かたり調査」にご注意ください

調査員は「国勢調査員証」を身に付けています。不審に思われた場合には、市区町村の国勢調査担当までお問い合わせください。

■問合せ 国勢調査コールセンター 0570-07-2015 午前8時～午後9時
総務課 企画調整係 94-3131

いざという時に備えて…

全村一斉避難訓練を実施します

大雨による災害発生が想定される場合の避難勧告などの発令基準が変わりました。これを受け、大雨による土砂災害や河川氾濫の危険性が高まった事態を想定し、全村一斉での避難訓練を実施します。

いざという時に備えて、避難行動や隣同士での連携を確認しておきましょう。

■日時 10月3日(土) 午前8時30分～10時頃

■内容 情報伝達、避難行動、避難行動要支援者支援、避難所設営

注意！ 当日は防災無線から緊急放送、携帯電話へ緊急速報メールが複数回流れます。

弥彦村防災情報メール登録はお済みですか？

緊急時の避難情報、気象情報、土砂災害情報などを配信する「弥彦村防災情報メール」にぜひご登録ください。

弥彦村防災情報メールへの登録手順

1 次のアドレスにメールを送ります

宛先：yahiko1-ent@pwa.e-msg.jp

件名：(記入の必要はありません)

本文：登録する名前を入力します

※メールアドレスは、

右のQRコードから読み取りできます。

※メールの種類は問いません。確認しやすいアドレスをご登録ください。



登録宛先読み取り用QRコード

2 1分以内に確認メールが届きます

※確認メールが届かない場合は、「e-msg.jp」を受信許可ドメインに設定してください。

※メールアドレスで受信設定をすると、配信メールが正しく届かない場合があります。必ずドメインで設定してください。

3 メール記載の名前を確認し、返信します

※名前に間違いがあれば、最初からやり直してください。

4 登録完了メールが届けば完了です

■問合せ 総務課 交通防犯係 94-3131

大雨災害時の避難勧告などの発令基準

■大雨による土砂災害発生危険性が高まった場合

発令基準	判断基準
避難準備情報※	大雨警報(土砂災害)が発表されており、かつ、土砂災害危険度判定において前ぶれ基準を超過し、今後も降水量が増える予報のとき
避難勧告	気象庁、新潟県より「土砂災害警戒情報」が発表されたとき

※大雨による土砂災害発生危険性が高まった場合は、新潟県が指定する土砂災害(特別)警戒区域に居住する方へ避難準備情報を発令します。

■河川氾濫の危険性が高まった時

発令基準	判断基準
避難準備情報※	信濃川大河津観測所の水位が避難判断水位である15.60mに到達したとき
避難勧告	信濃川大河津観測所の水位がはん濫危険水位である16.10mに到達したとき

※河川氾濫の危険性が高まった場合は、国土交通省の浸水区域図により浸水予想区域に居住する方へ避難情報を発令します。

■特別警報の発表

発令基準	判断基準
避難準備情報※	気象庁より台風などの規模を要因とする大雨特別警報が発表されたとき
避難勧告	気象庁より雨量を基準とする大雨特別警報が発表されたとき

避難勧告発令後、さらに災害の危険性が高まった場合もしくは災害が発生した場合、避難指示を発令します。

※非常時の持ち出し品や避難経路の確認など避難準備を開始する目安です。状況により、避難に時間を要する災害時要配慮者の方は避難を開始してください。

10月5日から マイナンバー制度が始まります

平成27年
10月～ 住民票があるすべての方に
12桁のマイナンバー（個人番号）が通知されます。

平成28年
1月～ マイナンバーは
社会保障、税、災害対策の行政手続きで利用されます。

- ・年金、雇用保険、医療保険の手続き、生活保護や福祉の給付、確定申告などの税の
手続きなど、法律で定められた事務に限って、マイナンバーが利用されます。
- ・民間事業者でも、社会保障、源泉徴収事務などの法律で定められた範囲に限り
マイナンバーを取り扱います。

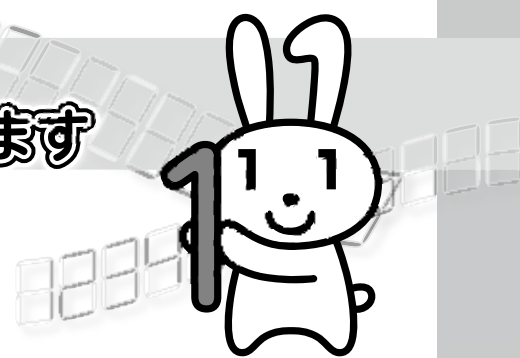

マイナちゃん

法律で定められた目的以外
でマイナンバーを利用したり、
他人に提供したりする
ことはできません！

マイナンバーを有効に活用するために

1 “通知カード”が届きます

市区町村から、住民票の住所に“通知カード”が送付されます。“通知カード”は、紙製のカードを予定しており、券面に氏名、住所、生年月日、性別（基本4情報）、マイナンバーが記載されたものになります。

原則として一度指定されたマイナンバーは生涯変わりません。
一生使うマイナンバー。カードは大切に！！

<住民基本台帳カードをお持ちの方へ>

平成28年1月の個人番号カードの交付開始以降、住民基本台帳カードの新規発行は行わない予定です。平成27年12月以前に発行された住民基本台帳カードは、有効期限内は引き続きご利用いただけます。ただし、個人番号カードとの重複所持はできませんので、個人番号カードを申請された方はカード交付時に返却していただきます。

2 “個人番号カード”を申請します

“通知カード”に同封された申請書を郵送することなどにより、平成28年1月以降、市区町村の窓口で“個人番号カード”の交付を受けることができます。“個人番号カード”には氏名、住所、生年月日、性別、マイナンバー、本人の写真などが表示されるほか、e-Taxなどの電子申請などが行える電子証明書も標準搭載されます。

【個人番号カードの利用例】

- ・本人確認のための身分証明書
- ・e-Tax(国税電子申告・納税システム)などの各種電子申請など
- ※個人番号カードに搭載されるICチップには、所得の情報や病気の履歴などの細かな個人情報も記録されません。カード1枚ですべての個人情報が分かることはありません。

やむを得ない理由で、【通知カード】を住民票の住所地で
受け取ることができない方は、申請が必要です。

申請は
お早めに!!

申請が認められた方は、登録された居所にあなたの「マイナンバー」をお知らせします。

■申請が必要な方

- ・東日本大震災による被災者で住所地以外の居所に避難されている方
- ・DV、ストーカー行為など、児童虐待などの被害者で住所地以外の居所に移動されている方
- ・一人暮らしで、長期間、医療機関・施設に入院・入所されている方

■申請方法

住民票のある住所地の市区町村に、居所情報登録申請書の持参または郵送をお願いします。

・申請期間 8月24日～9月25日(必着)

※申請書はお近くの市区町村窓口、総務省ホームページなどで入手またはダウンロードできます。

マイナンバーのホームページ <http://www.cas.go.jp/jp/seisaku/bangoseido/index.html>

申請書ダウンロード（総務省ホームページ） http://www.soumu.go.jp/kojinbango_card/

■問合せ コールセンター[全国対応ダイヤル] 0570-20-0178、住民福祉課 住民医療係 94-3132

乳がん検診・子宮がん検診のお知らせ

乳がん検診・子宮がん検診を行います。職場でがん検診を受けていない方、今まで受けたことがない方も積極的に検診を受けましょう。受診票に記載されている検査の注意事項をよく確認し、必要事項を事前に記入して忘れずに会場にお持ちください。

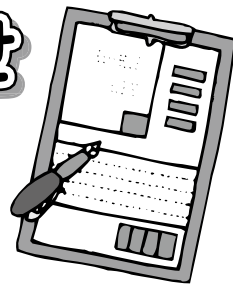

乳がん検診・子宮がん検診・骨粗しょう症検診の内容

検診項目	対象	検診内容	検診料金
乳がん検診	40～49歳の偶数年齢の女性	問診・マンモグラフィ検査(両方の乳房を2方向撮影)	1,600円
	50歳以上の偶数年齢の女性	問診・マンモグラフィ検査(両方の乳房を1方向撮影)	1,100円
子宮がん検診	20歳以上の女性	問診・視診・子宮頸部の細胞診	900円
骨粗しょう症検診	40歳～70歳の5歳刻み(節目)の女性	問診 手首から肘のレントゲン撮影	700円

<注意事項>

以下に該当する方は、安全のため村で行うマンモグラフィ検査は受けることができません。医療機関での受診をお願いします。

- ・心臓にペースメーカーを装着されている方
- ・乳房内に人工物が入っている方(豊胸術歴のある方、皮下埋め込み型ポートを使用している方など)
- ・妊娠中またはその可能性のある方や授乳中の方(卒乳後6か月を経過していない方も含む)

9月は「がん征圧月間」いつもの暮らしにがん検診を

国民の2人に1人ががんになり、3人に1人ががんで亡くなっています。初期のがんは自覚症状がありません。検診では、初期段階のがんを発見することができます。早期に適切な治療を受けることで、体への負担を少なくすることができますとともに、生存率も大きく高まります。

9月は「がん征圧月間」。この機会に、がん検診を受けてみませんか。

乳がん検診・子宮がん検診・骨粗しょう症検診日程

日程	会場	受付時間
9月4日(金)	夢の木はうす	午前9時～11時30分
9月5日(土)	保健センター	
*11月2日(月)	弥彦体育館	
*11月4日(水)	農村環境改善センター	

*印は、骨粗しょう症検診を実施します。乳がん検診・子宮がん検診の結果、精密検査の対象になられた方は、必ず医療機関で検査を受診されるようお願いいたします。

申込 | 住民福祉課 健康推進係
問合せ | 94-3133

後期高齢者医療制度のお知らせ

お医者さんの上手なかかり方(その1)

お医者さんにかかるとき、ちょっとした誤解や思い込みで治療が長引くことがあります。医療機関の受診や、薬局での薬の調剤のときには、以下のことに気を付けましょう。

■「かかりつけ医」を持ちましょう

「かかりつけ医」とは、病歴や健康状態などを把握して健康管理全般のアドバイスをしてくれるお医者さんのことです。日常的な診療や健康管理は、かかりつけのお医者さんに相談しましょう。

普段から健康状態を診てもらい、高度な治療や精密検査が必要であるとお医者さんが判断した場合には、紹介状を書いてもらい、専門の大きな病院を受診するようにしましょう。

■お医者さんの指示は守りましょう

ご自身の判断で処方された薬を飲まなかったり、薬の量を加減したりするのはやめましょう。薬が余っているときは、お医者さんや薬剤師さんに相談しましょう。

【ご注意ください】

- ・大きな病院では、初診の場合、紹介状がないと特別料金が発生する場合があります。
- ・分からないことはお医者さんや薬剤師さんに確認しましょう。受診の疑問や不安があるときは、相談・質問し、不安を解消してから治療にのぞみましょう。また、お医者さんや薬剤師さんの質問にも隠さず答えることも重要です。



問合せ | 住民福祉課 住民医療係 94-3132

＋ 健診結果相談会・講座・講演会などのお知らせ

医師が解説！ よくわかる健診結果の見方

特定健診(住民健診)の結果の見方、食生活や生活習慣と健康の関わりについて、専門の医師がわかりやすく解説します。講演会の後に、医師による個別相談もありますので、ぜひご活用ください。

- 日 時 9月14日(月) 午後1時45分～3時30分
- 会 場 弥彦村役場 大ホール
- 内 容 医師の講演と個別相談
- 講 師 新潟県保健衛生センター医師
- 参加費 無料
- 申込・問合せ 住民福祉課 健康推進係 94-3133

健診結果がちょっと気になる方にピッタリ！ ～血管の老化(動脈硬化)を防ぐために～ 血管いきいき講座のお知らせ

「健診結果がちょっと気になる」「血管の老化(動脈硬化)を防ぎたい」という方などを対象に、管理栄養士や健康運動指導士による講座を行います。ぜひご参加ください。

- 日 時 9月17日(木)、10月1日(木)、11月10日(火)
午前10時～11時30分
- 会 場 保健センター
- ※参加を希望される方は、事前に下記へお申し込みください。
- 申込・問合せ 住民福祉課 健康推進係 94-3133

『糖尿病の疑いがある?』あなたに朗報！ 糖尿病精密検査のご案内

- 日 時 9月10日(木) 受付時間 午前8時30分～8時50分
終了予定 午前11時30分頃
- 会 場 保健センター
- 内 容 甘い水を飲んだ後で採血します。
待ち時間に医師の講話があります。
- 対 象
 - ・特定健診の結果で、HbA1c6.0～6.4%の方
(特定保健指導の対象となった方は、HbA1c5.6～6.4%の方)
 - ・随時血糖140～199mg/dlまたは空腹時血糖110～125mg/dlの方
 - ・血糖値に異常はなくても、家族歴などのリスクのある方
- 自己負担金 1,000円
- 申込締切 8月31日(月)
- ※空腹で行う検査です。朝食を摂らずに来てください。
- ※今までに75g糖負荷試験をしたことがある方、糖尿病で治療している方、医療機関で糖尿病の経過措置を見ている方は、精密検査を受ける必要はありません。
- 申込・問合せ 住民福祉課 健康推進係 94-3133

～特定健診(住民健診)を受診した皆さまへ～ 健診の結果を今後の生活に生かしましょう

今年の健診結果はいかがでしたか？

健診は受診後も大切です。検査値に異常値がある場合は、かかりつけの医師に相談しましょう。数値に問題のない方でも正常値だからと安心せず、以前の健診結果と比較して異常値に近づいているものがあれば、生活習慣を見直しましょう。

～特定健診結果判定の見方～

健診結果の数値の横にある*マークに注目します。

- マークなし：異常なし
→ 今回の検査結果では、異常がありませんでした。過去数年の数値と見比べてみましょう。
- *(1個)：基準値以上の検査数値
→ 保健指導の対象になります。保健師や管理栄養士から普段の生活習慣についてアドバイスを受け、改善に努めましょう。
- **(2個)：受診が必要
→ 医療機関へ受診が必要です。薬を内服していない方は、保健師や管理栄養士から普段の生活習慣の改善方法や受診についてアドバイスを受けましょう。また、昨年の健診結果や基準値と比較して、数値が悪化している場合は、かかりつけの医師などへ相談しましょう。

～受療中の方へ～

引き続き、医療機関で治療を継続してください。健診結果を主治医にみてもらいましょう。

- 問合せ 住民福祉課 健康推進係 94-3133

健診結果について詳しく知りたい方にもおすすめ！ 健康相談(健診結果相談会)のお知らせ

健診結果や健康に関すること、食生活が気になる方などを対象に、管理栄養士や保健師が個別相談を行います。ぜひご参加ください。

日にち	受付時間	会 場
8月28日(金)	午前9時30分～11時	保健センター
9月 3日(木)	午前9時30分～11時	弥彦村役場
	午後1時30分～ 3時	
9月 9日(水)	午前9時30分～11時	弥彦村役場
10月 8日(木)	午前9時30分～11時	保健センター

- ※健診結果を必ずご持参ください。
- ※個別相談や訪問も行います。相談会に参加できない方は、下記までご連絡ください。

- 申込・問合せ 住民福祉課 健康推進係 94-3133

Q 接骨院・整骨院ではどのような時受診するか教えてください。

A 「昨日、重たい物たがいたら腰だしてしもおたてえ。あそこに整骨院あるっけかろうかてえ」このような場合は接骨院・整骨院によくかかるとは思いますが、「あっ、イッテテ…捻ったなあ～(もしくは)ぶつけたあや、どおしようてえ。」このようにケガをされたらどうされますか?すぐに、痛みがひどく場合はさておき、腫れてきた、青くなって痛くて動かせない場合、通常、整形外科などの医療機関へ受診もしくは救急車を呼ぶこともあるかもしれません。

このようなケガの場合に、接骨院・整骨院に受診できることをご存知ですか?「あそこの整骨院って、整体?骨盤矯正?マッサージュ屋さん?だから駄目だてえー」といった感覚で、接骨院・整骨院に受診しようとは思えない方が多いと思います。そもそも、接骨院・整骨院って何をしているところなのか、名前が違うけど何が違うのかといった不明な点が多々あるかと思えます。

接骨院・整骨院は、※骨折・脱臼・捻挫・打撲・挫傷(肉離れ)を含む痛めた原因がはっきりしている骨・筋肉・関節のケガや痛みへの施術(治療)をするところです。

ぎっくり腰(腰の捻挫)をしたり、手をついたりぶつけて皮膚の色が変わってきたり腫れてきたりした場合などに受診できます。このようにあまりに多くの人に接骨院を知られていないのが現状です。ぜひ、この機会に知っていただけたらと思います。

Q 骨折・脱臼などはどのように見極めますか?

A 「ケガの時って言っても、接骨院じゃレントゲンも撮れんのに大丈夫らかあ??」

レントゲン撮影はできませんが、接骨院では、患部を押しての痛み、動かしての痛み、腫れ、内出血、患部の変形の有無で見極めることが可能です。院によっては、エコーで患部の観察ができ、折れているかどうかの判断も可能です。

Q ケガの処置はどのようにするのですか?

A 骨折で骨が変形した場合、脱臼で関節が変形した場合、整復と言って骨・関節を正常な位置に戻します。その後、金属、アルミで出来たあて木を使い安静を図り患部を回復させます。院によっては、ギプスによる固定を行うこともできます。その他、症状に応じて包帯固定、サポーター固定、テーピングを行います。

Q その他どのような施術(治療)されるのですか?

A 腫れが強い場合、内出血が強い場合、最初は患部を冷やします。その後、電気治療をしたり、超音波治療を行います。時間が経過し、患部の血流を促す為に手技療法(マッサージと似た療法)、患部の機能を回復させる運動療法を行います。

※骨折・脱臼の施術(治療)には、初回の処置を除いて医師の同意が必要になります。医療機関と連携させていただき、医師の同意のもと施術(治療)をさせていただくことができますので、お気軽にお問い合わせください。

年金相談

国民年金の付加保険料について

Q 現在、国民年金に加入し保険料を納めていますが、付加保険料を加えて納めることにより年金額を増やすことができると聞きました。制度について教えてください。

A 国民年金には、将来の年金額を増やす方法として、通常の保険料(月額15,500円/平成27年度に加えて付加保険料を納付し、付加年金を受け取ることができる制度)があります。付加保険料は月額400円で、納付することを申し出た月から納付することができます。

Q どんな人が付加保険料を納めることができますか?

A 付加保険料は第二号被保険者及び任意加入被保険者が申し出をすることによって納付することができます。ただし、保険料納付の法定免除を受けている方や申請免除(全額免除、一部免除)、若年者納付猶予、学生納付特例の承認を受けている方、また、国民年金基金の加入者や65歳以降の特例任意加入期間の方は、この付加保険料を納付することができません。なお、農業者年金に加入している方は、農業者年金の被保険者になったときから、必ず付加保険料を納付しなければなりません。

Q 付加保険料を納めることにより、どのようなメリットがありますか?

A 老齢基礎年金の受給権を取得したときに、老齢基礎年金に付加年金を上乗せして受け取ることが出来ます。上乗せされる付加年金額(年額)は、2000円×付加保険料納付月数となります。

例えば、付加保険料を1年納付した場合、納付する付加保険料額は、400円×12月＝4,800円となるのに対して、受け取る付加年金額は、200円×12月＝2,400円(年額)となります。ですから、2年以上受け取ると、支払った付加保険料以上の年金が受け取れることになり、大変お得な制度です。なお、付加年金額は、物価スライドによる改定は行われません。

国民年金保険料「10年の後納制度」は9月30日まで
過去10年間に納め忘れた国民年金保険料を納付することで将来の年金額を増やすことができる「10年の後納制度」は9月30日で終了します。利用するには申し込みが必要です。

詳しくは、お住まいの市区町村役場国民年金担当課、もしくは、お近くの年金事務所国民年金課までお問い合わせください。

問合せ

三糸年金事務所

025613212239

Village Topics



弥彦燈籠まつり

弥彦燈籠まつりが、今年も7月24日から26日にかけて行われました。24日の前夜祭では”民謡流し”やヤホールでのステージイベント、25日の燈籠まつり当日は子ども燈籠押しや大花火大会、燈籠巡行が行われ、温泉街が年に一度の熱気に包まれました。



彌彦神社御遷座百年記念事業 8月26日”相撲場開き”をPR

8月4日、「相撲場開き 横綱土俵入り」について、小林村長と金子権宮司が新潟県庁で報道発表を行いました。

26日には角界を代表する伊勢ヶ濱部屋による「相撲場開き」、続く27日には、神事”相撲節会”や、6月に設立された「越後之國やひこ相撲の郷プロジェクト実行委員会」による”赤ちゃん横綱コンテスト”などの関連行事も予定されています。この広報が皆さまのお手元に届くころ、村は相撲一色で盛り上がっていることでしょう!



県央地域選抜少年野球大会 弥彦ザ・ジェイが連覇!

県央5市町村の9チームで争う第21回県央地域選抜少年野球大会が8月1日、2日に三条パール金属スタジアムで行われ、弥彦ザ・ジェイが2年連続4回目の優勝を飾りました!大会最優秀選手には五十嵐翔杏くん(美山)が選ばれました。

弥彦ザ・ジェイではメンバーを募集中!野球を通して健康な心身と思いやりの心を育みます。まずは気軽に練習見学にお越しください。

■問合せ 代表 武石 090-1370-0701





平成27年度 弥彦村成人式

8月15日、弥彦総合文化会館で平成27年度弥彦村成人式が行われました。今年は平成6年、7年
生まれの99人が成人を迎え、このうち、73人の新成人が式典に出席し、成人としての自覚と決意を
新たにしていました。また、式典後は、恩師や旧友との久しぶりの再会を楽しんでいました。

吉川 翼さん(弥彦)



私は現在アメリカの大学に留学をしています。留学先で韓国人の親しい友人もでき、
ニュースやネットで知るような日韓関係が全員に当てはまるものではないと痛感してい
ます。帰省して感じた地域の人々の優しさや、彌彦神社御遷座百年の記念の年に灯籠
神事へ参加でき、改めてこの弥彦村で生まれ育ったことを誇りに思います。常に感謝の
気持ちを忘れず、一成人としての責任を持って、日々精進していきたいと思っています。

梨本 美月さん(矢作)



私は今、京都の大学に通い一人暮らしをしています。京都でも弥彦を知っている人に
たくさん出会えて、この村で生まれ育ったことに誇りを持っています。村に帰ると空気の
良さと自然の豊かさにほっとします。若者の田舎離れが問題になっていますが、私は将
来新潟に戻って就職し、地域と社会に貢献したいと考えています。両親に恩返しをして
いくためにも、社会人として自覚を持ち、しっかりと歩んでいきたいと思っています。

成人の誓い

ミニバスチーム BADBOY'S 優勝

ミニバスチームBADBOY'Sは、7月11日、12日に県立
栃尾高校で行われた“わくわくサマー大会”に参加し、見事
優勝しました。この結果は、新団旗に掲げた「KEEP DOING
HARD」は、言い換えれば「努力」、そのたまものでしょう。
現在部員も募集中です。気軽にお問い合わせください。

■問合せ 代表 馬場 090-3473-4661



いざという時に備えて 普通救命講習のご案内

毎月第3土曜日に、心肺蘇生法やAEDの使用方法を学ぶ普通救命講習を実施しています。ぜひ受講ください。

- 日 時 9月19日(土)、10月17日(土)※毎月第3土曜日
午前9時～(3時間程度)
- 内 容 心肺蘇生法、AED使用法、異物除去法、止血法
- 対象者 弥彦村・燕市に居住または勤務(通学)する中学生以上
- 受講料 無料
- 申込み 講習開催日の一週間前まで受け付けております。
※当日動きやすい服装、上履き、筆記用具を持参してください。
- 問合せ 弥彦消防署 94-3152

消防防災・救急フェアのお知らせ

『防災の日』と『救急の日』にちなんで消防防災・救急フェアを開催します。小さなお子さまも体験できるコーナーをたくさん用意してありますので、この機会にぜひ、ご家族で体験してみたいかがでしょうか?ご来場をお待ちしております。

- 日 時 9月6日(日) 午前10時～午後3時
- 会 場 イオン県央店駐車場、三条信用金庫燕三条支店駐車場
- 内 容 ちびっこ消防隊・救助隊コーナー、はしご車搭乗体験コーナー、応急手当指導コーナー、住宅用火災警報器・救助工作車の展示ほか
※内容が変更になる場合もあります。
- その他 災害などおよび雨天時は中止になる場合もあります。
- 問合せ 燕・弥彦総合事務組合消防本部
0256-92-1119

サンキューカーニバルを開催します

やひこの里では、地域とのつながりを深め、施設・利用者により理解していただくために、サンキューカーニバルを開催します。

- 日 時 10月3日(土) 午前10時～午後1時
- 会 場 やひこの里
- 内 容
<イベント> 弥彦中学校吹奏楽部の演奏、桜井郷燈籠講中『木遣り』、一之宮姫太鼓、フラダンス、バルーンアート、もちつき、バナナの叩き売りなど
- <出 店> フリーマーケット、焼きそば、クレープ、たこ焼き、ねむの木工房特製パン・クッキーなど
- <施設紹介> 押し花しおり作り体験、刺し子雑巾販売など
- 運営ボランティアフリーマーケット出店者を募集します —
少しでも興味・関心をお持ちの方、ぜひご協力をお願いします。
- カーニバル運営ボランティア …模擬店手伝いなど
- フリーマーケット出店希望者 …5店舗、出店無料
※雨天の場合、フリーマーケットは中止となります
※申込締切9月25日(金)、応募多数の場合は抽選
- 申込・問合せ やひこの里 地域交流委員会 94-2362
<http://www.nishikan-fukushi.jp>

催し・講座

新潟県立歴史博物館出前講座 作ってみよう 一本格まが玉づくり

縄文時代から古代にかけて装飾品として多く使われたまが玉。滑石より硬くこわれにくい石材を使って、本格的な「まが玉づくり」の体験を行います。ぜひ親子でご参加ください。

- 日 時 9月13日(日) 午後1時30分～午後3時
- 会 場 文化会館 小ホール
- 講 師 新潟県立歴史博物館研究員 山本 哲也氏
- 参加費 無料
- 定 員 親子10組 ※汚れてもいい服装でご参加ください。
- 申込締切 9月4日(金)まで
- 申込・問合せ 教育委員会 教育課 94-4311

平成27年度 弥彦村敬老のつどい

今年も下記日程で敬老のつどいを開催します。なお、敬老の記念品は9月中旬に配布を予定しています。

- 日 程
9月28日(月) 麓一区、麓二区、境江、村山、観音寺、峰見、美山
9月29日(火) 弥彦、走出、上泉、荻野、平野、鮎穴
9月30日(水) 井田、山岸、山崎、中山、矢作、大戸、川崎
- 会 場 観山荘
- 問合せ 住民福祉課 福祉介護係 94-3133

写真家 天野 尚 創造の原点

作家が40年間におよび創作活動を通して撮影してきたすべての作品から厳選した写真展を行います。超大判フィルムで捉えた“視力6.0の世界”を感じてみてください。

- 会 期 9月5日(土)～10月12日(祝・月)
午前9時30分～午後4時30分
※入場は午後4時まで、初日のみ午前10時30分開場
- 会 場 第1会場 弥彦村総合コミュニティセンター
第2会場 弥彦の丘美術館
- 入館料 大人700円 ※2会場共通券
小・中学生無料、障害者手帳提示者無料
- 問合せ 教育委員会 教育課 94-4311

以下のスペースは有料広告です。

卓球しゃっ!

生徒募集

対象：小学生～中学生
活動場所：燕市粟津体育文化センター
HP <http://tsubame-jr-ttc.jimdo.com/>
つばめジュニア卓球クラブ 代表：田巻 080-6709-4697



献血にご協力をお願いします

新潟県赤十字血液センターの献血バスがやってきます。多くの皆さまのご協力をお願いします。

- 日 時 9月2日(水) 午後2時～3時30分
- 会 場 弥彦村役場 大ホールおよび駐車場
- 問合せ 新潟県赤十字血液センター 025-230-1703
住民福祉課 健康推進係 94-3133

ほっとねすクラブ

～誰でもできる温泉体創や湯上り体創～

日常使いつばなしにしている筋肉を温泉でほぐしてもっと元気で過ごすために、温泉体創や湯上り体創を行っています。身体の調子を整えるコンディショニング等の指導もあります。体創の後は、温泉に入って心も体もゆったりしましょう。お問い合わせしてご参加ください。

- 日 時 9月2日・*9日・16日・30日
(いずれも水曜日) 午前10時～11時ころ
- 会 場 高齢者総合生活支援センター
- 担 当 普段は温泉体操マスターやサポーター
*は、岩下インストラクターが担当します。
- 内 容 温泉体創と湯上り体操を、楽しく優しく教えます!
- 参加費 無料(入浴希望者は入浴料300円が必要です。)
- 持ち物 タオル、バスタオル
- 問合せ 住民福祉課 健康推進係 94-3133

介護者のつどいに参加しませんか

どなたでも参加できる介護者の交流会です。お茶を飲みながらおしゃべりしたり情報交換をしましょう。予約も参加費も必要ありません。お気軽にご参加ください。

- 日 時 9月19日(土) 午後1時30分～3時30分
- 会 場 保健センター
- 問合せ 弥彦村地域包括支援センター 94-1030
- ※12時30分から和室を開放しています。お昼ご飯を持って、どうぞくつろぎに来てください。
- ※ご本人の参加もできます。別室でスタッフが付き添います。

あなたのための健康相談日

- 日 時 9月3日(木) 午前9時30分～11時
午後1時30分～3時
- 9月9日(水) 午前9時30分～11時
- 会 場 弥彦村役場 大ホール
- ※管理栄養士や保健師がご相談に応じます。
- ※事前に予約するか、相談日に直接お越しください。
- 申込・問合せ 住民福祉課 健康推進係 94-3133

三条地域振興局 精神保健福祉相談会

ストレスやこころの問題などでお悩みの方を対象に相談会を行います。相談には専門の精神科医師が応じます。

- 日 時 9月28日(月)
- 会 場 三条地域振興局 健康福祉環境部
- 担 当 白根緑ヶ丘病院医師
- ※予約制ですので、事前にお申し込みください。
- 申込・問合せ 三条地域振興局健康福祉環境部 地域保健課
保健指導担当 0256-36-2363

ものづくり体験[にいがた県央マイスター塾] 受講者募集!

卓越した技能者として認定された「にいがた県央マイスター」から、ものづくりを教わってみませんか?

<NC旋盤体験 「複合型NC旋盤の体験」>

- 日 時 9月19日(土)、20日(日)のどちらか1日
両日とも午前9時～午後4時
- 会 場 中村ターンテック株式会社(弥彦村大戸工業団地内)
- 講 師 にいがた県央マイスター 林 正栄氏
- 対 象 高校生以上、一般 ※NC旋盤加工を体験したい方
- 参加費 8,000円
- 定 員 各日で4名ずつ(計8名) ※応募者多数の場合は抽選
- 申込締切 9月3日(木)

<ハサミメンテナンス 「園芸ハサミのお手入れと研ぎ方」>

- 日 時 10月3日(土)、17日(土)のどちらか1日
両日とも午前9時30分～11時30分
- 会 場 株式会社 坂源(三条市金子新田646-7)
- 講 師 にいがた県央マイスター 坂井 源一氏
- 対 象 園芸ハサミをお使いの大人の方
※ご自分の園芸ハサミをお持ちいただきます。
- 参加費 無料 ※傷害保険の加入はありません。
- 定 員 各日で5名ずつ(計10名)
※応募者多数の場合は抽選、最少催行人数各日3名
- 申込締切 9月17日(木)

- 申込方法 応募用紙の郵送かFAX、または専用ホームページでの入力・送信

※事前申込みが必要です。詳細はお問い合わせください。

- 申込・問合せ 新潟県三条地域振興局 企画振興部
0256-36-2205

やひこえほんの会 「えほんの世界で遊ぼう!」

- 日 時 9月16日(水) 午前10時～11時
- 会 場 夢の木はうす
- 内 容 大型絵本、手遊び、楽しいおやつ
- ※参加申し込みは必要ありません。当日親子で会場へどうぞ。
- 問合せ 教育委員会 教育課 94-4311

健康・子育て

やひこマタニティスクールのお知らせ

妊娠・出産・これからの育児に向けてゆつくりと時間を過ごし、同じ頃に赤ちゃんが生まれるママ・パパとの出会いの場でもあります。ゆつくりと育児に取り組めるようなヒントをお伝えします。旦那さんと一緒に参加もお待ちしています。

- 日 時 9月12日(土) 午後1時15分～3時30分
- 会 場 保健センター
- 対 象 妊娠届出をされた妊婦さんとその夫
- 内 容 歯科健診(無料)と歯科医師のお話『あったかおっぱい育児に向けて』助産師からのアドバイス、妊娠中から産後の栄養について
- 持ち物 母子手帳
- ※参加を希望される方は、下記までご連絡ください。
- 問合せ 住民福祉課 健康推進係 94-3133

平成27年度 弥彦村放課後児童クラブ「キッズ」指導員募集

- 応募資格 子どもと遊ぶのが得意で、子育てに意欲のある人
- 採用人員 若干名
- 雇用期間 面接終了後、雇用決定日～
- 勤務時間 午後1時～午後6時30分の間で交代勤務
※夏休みなど小学校が長期休暇中は午前7時30分から午後6時30分の間で交代勤務
- 賃金 時給800円以上
- 申込方法 市販の履歴書で住民福祉課までお申し込みください。履歴書の左上に「指導員希望」と記入してください。
- 提出先・問合せ 住民福祉課 福祉介護係 94-3133

桜井の里福祉会 職員募集

空いている時間を利用して、介護関係のお仕事してみませんか？経験がなくてもいいに技術面をフォローします。フルタイム、パートタイム、など勤務時期も気軽にご相談ください。

- 募集職種 介護職員、看護職員、理学療法士または作業療法士、調理員
- 勤務地 弥彦村、燕市の法人内の特別養護老人ホームなど
※勤務地、勤務時間の希望をお聞かせください。
- 試験日 9月4日(金)、10月8日(木)、他随時
※必要書類・応募方法など詳しくは下記へお問い合わせください。
- 申込・問合せ 〒959-0318 西蒲原郡弥彦村大字麓3036番地
桜井の里福祉会 法人本部 0256-94-3939

第13回「弥彦を描く」公募展 作品を募集します

弥彦を題材にした日本画・洋画の作品を募集します。応募要項は、文化会館、弥彦の丘美術館、弥彦村役場、村ホームページで入手できます。ご応募お待ちしております。

- 作品受付 10月16日(金)、17日(土)午前9時～午後4時
※応募票にご記入の上、お持ちください。
- 会場 弥彦村総合コミュニティセンター
- 出品料金 1部門 3,000円(1部門につき2点まで出品可)
※事前に応募要項で作品規定をご確認ください。
- 応募資格 高校生以上
- 問合せ 教育委員会 教育課 94-4311

平成27年度 甲種防火管理新規講習のご案内

消防法施行令第3条に規定する甲種防火管理者資格を取得できる甲種防火管理新規講習を開催します。

- 日時 10月27日(火) 午前9時～午後4時30分
28日(水) 午前9時30分～午後4時10分
- 会場 燕・弥彦総合事務組合消防本部
- 受講料 3,700円(テキスト代)
- 定員 40名(予定) ※管内事業所を優先します。
- 申込期間 9月24日(木)～9月30日(水)まで
※定員になり次第締め切ります。
- 申込・問合せ 弥彦消防署 94-3152

9月は『新潟県自殺対策推進月間』 「たった一人のあなたです。たった一つの命です」 (新潟県自殺予防対策キャッチフレーズ)

県の自殺率は年々減少していますが、常に全国より高く平成26年は全国ワースト4です。県では9月を「新潟県自殺対策推進月間」とし、県・市町村、関係機関・団体と連携して自殺対策事業を行います。

精神保健相談のお知らせ —弥彦村の自殺対策事業—

こころの不調や不安などこころの健康に関する悩みやお子さんとの関係の悩み(お子さんと上手く遊べない、育てにくさを感じている)などの相談を行います。ご本人だけでなく、ご家族からのご相談もお受けしております。なお、秘密は固く守られますので、お気軽にご相談ください。

- 日時 9月15日(火) 午後2時～4時
- 会場 保健センター
- 担当 佐瀧荘 増澤 菜生 医師
- ※予約制(定員3名)です。事前にお申し込みください。
- 申込・問合せ 住民福祉課 健康推進係 94-3133

県央地域くらしとこころの 合同相談会のお知らせ

生活上の様々な問題により、こころの悩みを抱えている方を対象に、弁護士、保健師、ハローワーク相談員などが、無料で相談に応じます。

- 日時 9月15日(火) 午前10時～午後4時
- 会場 三条東公民館
- 申込 三条地域振興局健康福祉環境部 地域保健課
0256-36-2363

募集・採用・資格

平成27年度 弥彦村立保育園臨時保育士募集

- 勤務先 弥彦保育園、二松保育園、ひかり保育園
- 勤務日 原則毎週月～金曜日
場合により土曜日勤務あり
- 勤務時間 午前8時30分～1日勤務
- 賃金 日給6,800円以上
- 採用人数 若干名(社会保険・雇用保険加入)
- 雇用期間 面接終了後、雇用決定日～
- 必要書類
・登録申請書(住民福祉課にあります)
・履歴書(市販のもの)
・保育士資格を証明する書類の写し
- 提出先・問合せ
住民福祉課 福祉介護係
94-3133

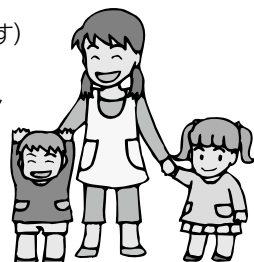

『野外焼却』は法律違反です

基準を満たさない焼却施設でのごみの焼却は法律違反です。5年以下の懲役、1,000万円以下の罰金が課せられる場合があります。あなたが良くて、隣の人が迷惑しています。隣の人はあなたに苦情は言えません。野焼きは絶対にしないでください。
■問合せ 建設企業課 環境対策係 94-1022

人権相談のお知らせ

<高齢者・障害者の人権あんしん相談>

■期 間 9月7日(月)～11日(金) 午前8時30分～午後7時
9月12日(土)、13日(日) 午前10時～午後5時
■相談内容 高齢者・障害者をめぐる様々な人権に関すること
■相談先電話番号 0570-003-110
(全国共通人権相談ダイヤル)

<子どもの人権相談日>

■期 間 9月12日(土)、13日(日) 午前10時～午後5時
■相談内容 いじめ・体罰・虐待など広く子どもの人権に関すること
■相談先電話番号 0120-007-110
(全国共通・フリーダイヤル)

平成27年度臨時福祉給付金のお知らせ

消費税率の引き上げによる影響を緩和するための給付金です。対象と思われる方へ9月1日までに申請書類を発送いたします。

■支給対象者

- ①1月1日現在で弥彦村に住所登録がある方
- ②平成27年度分の住民税が非課税または免除されている方
(住民税課税者の扶養親族などを除く)
- ③生活保護の受給者でない方

■支 給 額 1人につき6,000円

■申請期間 9月1日(火)～11月30日(月)

■申請手続 送付された申請書に必要事項を記入し、添付書類と併せて同封の返信用封筒で郵送してください。

■問 合 せ 住民福祉課 福祉介護係 94-3133

児童手当を受給されている公務員の方へ 子育て世帯臨時特例給付金の申請をお忘れなく!

■支給対象者 平成27年6月分の児童手当を受給される方
※ただし、特例給付(児童手当の所得制限限度額以上の方で、児童1人当たり5,000円)を受給される方は、対象外。

■支 給 額 対象児童1人につき3,000円

■申 請 先 弥彦村役場 住民福祉課

■申請期限 9月1日(火)

■申 請 書 勤務先から配布(基準日(平成27年5月31日)時点で住民票が弥彦村にある方が対象です。)

■問 合 せ

・申請方法に関して 住民福祉課 住民医療係 94-3132
・制度に関して 厚生労働省専用ダイヤル 0570-037-192

道路交通調査のアンケートにご協力を

自動車の使い方や道路の状況などを調べる道路交通調査(全国道路・街路交通情勢調査)を9月～11月に行います。無作為に抽出した自動車の所有者にアンケートを郵送させていただきますので、ご協力をお願いします。

■問合せ 国土交通省新潟国道事務所 調査課

025-246-7762

自衛隊協力会 視察研修参加者募集

将来の幹部自衛官を育成する防衛大学校を見学します。

■期 日 11月4日(水)～5日(木)

■定 員 10名 ※申し込み多数の場合は抽選となります。

■視察地 防衛大学校(神奈川県横須賀)他

■参加費 22,000円/1人

■申込締切 9月25日(金)

■申込・問合せ 総務課 交通防犯係 94-3131

自衛官採用試験のご案内

	防衛大学校学生		
	推 薦	総合選抜	一般 前期
資 格	高卒(見込含) 21歳未満 高等学校長の推薦など	高卒(見込含) 21歳未満	
受付期間	9月5日～9月9日		9月5日～ 9月30日
1次試験 期日	9月26・27日	9月26日	11月7・8日
試 験 地	防衛大学校(神奈川県横須賀市)		新潟市
合格発表	10月30日	10月16日	11月27日

■問合せ 自衛隊新潟地方協力本部 加茂地域事務所
0256-52-5222

防衛医科大学校学生募集のご案内

	防衛医科大学校	
	看護学科学学生 (自衛官候補看護学生)	医学科学学生
資 格	高卒(見込含)21歳未満	
受付期間	9月5日～9月30日	
1次試験 期日	10月17日	10月31日、11月1日
試 験 地	新潟市	
合格発表	11月13日	12月2日

■問合せ 自衛隊新潟地方協力本部 加茂地域事務所
0256-52-5222

くらし・生活

ホースリールセット・ 風呂のふたは粗大ごみです!

不燃ごみの日に粗大ごみが誤って出されることが多いです。誤ったごみの出し方は、ごみステーション当番の方が不快な思いをします。ルールを守ってごみステーションを清潔に保ちましょう。

■問合せ 建設企業課 環境対策係 94-1022

使用済小型家電回収への 正しい理解をお願いします

小型家電回収ボックスにごみが入られて困っています。ビデオテープやCDは不燃ごみ、乾電池は資源ごみに出してください。正しい分別で再資源化と不燃ごみの減量化をはかりましょう。

■問合せ 建設企業課 環境対策係 94-1022

税務課からのお知らせ

8月31日(月)は、下記税金等の納期限(振替日)です。忘れずに納付しましょう。

- ・村県民税 第2期 ・国民健康保険税 第5期
- ・介護保険料 第5期 ・後期高齢者医療保険料 第2期

毎週月曜日は午後7時まで納税できます(祝・休日は除く)

一 納付に便利な口座振替をご利用ください 一

引き落としご希望の通帳と通帳印を持参のうえ、金融機関または税務課窓口にて手続きをお願いします。

■問合せ 税務課 94-3134

スポーツ

アルビレックス新潟 対 松本山雅FC 試合観戦ご招待のお知らせ

- 日 時 10月17日(土) 午後6時30分キックオフ
- 会 場 デンカビッグスワンスタジアム
(チケットはS・Eスタンド自由席のみ)
- 応募条件 弥彦村在住者
- 募集人数 200名
- 応募方法 往復ハガキの往信裏面に①10月17日松本②住所③氏名・年齢④電話番号⑤メールアドレス(お持ちの方)⑥チケットの希望枚数(2枚まで)⑦後援会資料請求(する・しない)を記載し、返信用表面に返信先(ご自分)の住所・氏名をご記入の上、宛先に送付してください。

※ご招待券のお申し込みは「自由席2枚まで」となります。
※往復ハガキは各自ご用意ください。応募は1世帯につき1通限り有効で、応募多数の場合は抽選となります。

- 応募締切 10月2日(金)必着(以降到着は無効)
- 受け渡し ご招待の可否を返信用ハガキにてお知らせします(10月9日(金)予定)。詳細は当選後案内時にお知らせいたします。
- 宛 先 〒950-0954 新潟市中央区美咲町2-1-10 アルビレックス新潟後援会「試合観戦ご招待」係
- 問 合 せ アルビレックス新潟後援会
村山 025-282-0011

公民館図書室 新着図書のお知らせ

利用時間は午前9時～午後6時、貸出冊数は一人3冊まで、貸出期間は2週間までです。

No	書 名	著 者	出版社
1	公器の幻影	芦崎笙	小学館
2	贖い	五十嵐貴久	双葉社
3	チーム・パチスタの栄光 上・下	海堂尊	宝島社文庫
4	スカラムーシュー・ムーン	海堂尊	新潮社
5	警視庁捜査二課・郷間彩香ガバナンスの死角	梶永正史	宝島社
6	プロフェッション	今野敏	講談社
7	砂の街路図	佐々木譲	小学館
8	強襲 所轄魂	笹本稜平	徳間書店

他25冊、新着図書が8月25日(火)に入りました。新着図書一覧は弥彦村ホームページで確認できます。

役場からのお知らせ

AED取扱い講習会開催

AEDの取扱いを学ぶ講習会を、弥彦ワールドカップにあわせ開催いたします。大切な人、家族、命を守るため知識と技術を学びましょう。

- 期 日 10月4日(日)※弥彦ワールドカップ開催日
- 時 間 午前9時30分～、10時30分～、11時30分～の3回
- 会 場 弥彦中学校2階ギャラリー
- ※申し込みは不要です。弥彦ワールドカップ参加者はもちろんのこと、応援にお越しの皆さまもぜひご参加ください。
- 問合せ 総務課 交通防犯係 94-3131

豊かな心の育成へ ～あいさつ強調週間のお知らせ～

あいさつ強調週間(秋季)に、全村をあげてあいさつ運動に取り組みます。あいさつを通して村に笑顔と元気の花を咲かせましょう!
※保育園や小・中学校通学路にのぼりを設置します。

- 期 間 9月7日(月)～11日(金)
- 問合せ 教育委員会 教育課
94-4311

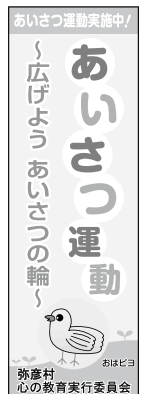

第2回弥彦村総合戦略 策定委員会の開催について

弥彦村における地方創生の計画づくりについて、下記のとおり会議を開催します。傍聴を希望される方は当日会場にお越しください。

- 日 時 8月31日(月) 午後1時～
- 会 場 弥彦村役場 大ホール
- 内 容 弥彦村総合戦略の方針・素案(案)について(予定)
- 傍聴定員 20名(定員になり次第締切)
- 問 合 せ 総務課 企画調整係 94-3131

各種無料相談会のお知らせ

相談会	日 時	会 場	主な相談内容
行政相談会	9月3日(木) 午後1時～4時	役場1階 住民相談室	行政への意見、 要望、苦情など
司法書士による相談会 ※要予約	9月10日(木) 午後1時～3時	役場1階 第1会議室	登記、債務、 成年後見などの 法律相談
ふれあい なんでも相談	9月17日(木) 午後1時～4時	役場1階 住民相談室	日常の様々な 不安や 心配事など

※司法書士による相談は事前に予約が必要です。
予約は五十嵐てる子 事務所(電話92-4250)まで直接ご連絡ください。
予約時間 毎週月～金曜日 午前9時～午後5時



日	月	火	水	木	金	土	
		1 赤ちゃんマッサージ教室③ (10:00～) 保セ 太極拳クラブ (10:00～) サン 婦人のスポーツ広場 (13:30～) 体育 〇小田原記念場外	2 歯科訪問診査 (13:30～) 家庭	3 婦人のスポーツ広場 (10:00～) 体育 〇青森記念場外 (→5日)	4 乳がん検診・子宮がん検診 (9:00～) 夢 けんこつ体操の会 (10:00～) 改善 元気の出る健康教室 (13:30～) 保セ ひばりの会 (10:00～) 地域	5 乳がん検診・子宮がん検診 (9:00～) 保セ	
6 〇第8回弥彦競輪<前節> (→8日)	7 日 高齢者総合生活支援センター休館日	8 レクダンス (10:00～) 体育 赤ちゃんマッサージ教室④ (10:00～) 保セ 婦人のスポーツ広場 (13:30～) 体育	9 健康相談 (9:30～) 保セ 古文書クラブ (10:00～) 観山 手話サークル (19:30～) 改善 〇立川競輪FI場外	10 糖負荷試験検査 (8:30～) 保セ 芸能クラブ (10:00～) 観山 婦人のスポーツ広場 (10:00～) 体育 〇岐阜記念場外 (→12日)	11 おもちゃライブラリー (9:30～) 工房 離乳食相談 (9:45～) 保セ けんこつ体操の会 (10:00～) 改善 元気の出る健康教室 (13:30～) 保セ	12 マタニティスクール (13:15～) 保セ	
13 新潟県立歴史博物館 出前講座 作ってみよう 一本格まが玉づくり (13:30～15:00) 文化 〇第8回弥彦競輪<後節> (→15日)	14 日 高齢者総合生活支援センター休館日 健診結果講演会 (13:45～) 役場	15 太極拳クラブ (10:00～) サン レクダンス (10:00～) 体育 婦人のスポーツ広場 (13:30～) 体育	16 やひこえほんの会「えほんの世界で遊ぼう!」 (10:00～11:00) 夢 乳児健診 (12:45～) 保セ 〇取手競輪FI場外 (→18日)	17 血管イキイキ講座 (10:00～) 保セ 芸能クラブ (10:00～) 観山 婦人のスポーツ広場 (10:00～) 体育 ふれあいなんでも相談 (13:00～) 役場	18 ひばりの会 (10:00～) 地域 けんこつ体操の会 (10:00～) 改善 元気の出る健康教室 (13:30～) 保セ	19 介護者のつどい (13:30～) 保セ 〇オールスター競輪GI場外 (→23日)	
20 第29回弥彦村壮年野球大会 (9:00～、村民野球場)	21	22	23	24 高齢者総合生活支援センター休館日 婦人のスポーツ広場 (10:00～) 体育 手話サークル (19:30～) 改善	25 おもちゃライブラリー (9:30～) 工房 けんこつ体操の会 (10:00～) 改善 元気の出る健康教室 (13:30～) 保セ 〇第9回弥彦競輪FIガールズケイリン関東カップ (→27日)	26	
27	28 日 高齢者総合生活支援センター休館日 〇西武園競輪FI場外 (→30日)	29 赤ちゃんマッサージ教室おざらい会 (10:00～) 保セ 赤ちゃん相談 (10:00～) 保セ 婦人のスポーツ広場 (13:30～) 体育	30 3歳児健診 (12:45～) 保セ 2歳半歯科健診 (13:00～) 保セ 3歳半歯科健診 (13:00～) 保セ 歯科健診とフッ素塗布 (13:15～) 保セ	9月は高齢者見守り強化月間です あいさつ、気配り、助け合い、 ご近所の高齢者をみんなで あたたく見守りましょう。			

保セ 保健センター 役場 弥彦村役場 サン サン・ビレッジ弥彦 家庭 各家庭 文化 文化会館 美術 弥彦の丘美術館 改善 農村環境改善センター 会館 総合文化会館 体育 弥彦体育館
 支援 高齢者総合生活支援センター 観山 観山荘 輪 けいりん会館 夢 夢の木はうす 工房 ざらめき作業工房 地域 地域交流センター 中学 中学校体育館 日 住民福祉課・税務課延長窓口

村民文芸欄

正風水音社矢作分社

秋間近稲穂実りて色づけり
齊藤千桜

菖蒲園幼児も歩む花の畔
皆川路人

大歓声花火はむしろ静かなり
皆川巨秋

湯あがりの風さわやかに北の宿
本間富葉

盆帰省一人二人と話談議
山岸裕子

高気温百日紅も耐えて咲き
熊谷澄月

蟬がらの重なりてある日和かな
小森一路

古えの苔生す古城壕に映え
皆川與一

盆踊り太鼓叩きは歌上手
立川百板筆

編集後記

通勤時に見かける田んぼ、稲の丈も伸びて穂も色付き始めてきたようです。うれしい実りの秋、そして楽しみな食欲の秋ももうすぐそこです。

戸籍の窓

7月14日～8月15日 届出分

敬称略

お誕生おめでとうございます

誕生日	住所	新生児名	性別	保護者
7.21	弥彦	三本 彩乃 アヤノ	女	哲也
7.23	中山	高橋 眺 トク	男	実
7.25	山崎	松居 夏希 ナツキ	男	幸紀

ご結婚おめでとうございます

お届けの日	住所	新郎・新婦
7.17	走出 新潟市	(三遠 富治 山本 晴美)
7.25	矢作 矢作	(橋本 隆広 竹野 美佐)
8. 8	矢作 佐渡市	(齋藤 経典 鈴木 由香)
8.11	新潟市 上泉	(渡辺 郁哉 藤原 茜)

おくやみもうしあげます

ご逝去	住所	故人	年齢	世帯主
7.13	大戸	諸橋 シゲ	100	實
7.14	井田	阿部 照夫	73	本人
7.25	麓	武石 健次	67	本人
7.30	境江	丸山 久榮	81	本人
8. 4	矢作	石橋和太郎	86	本人
8. 7	麓	藤田 虎夫	89	本人
8. 9	弥彦	本間 行雄	77	本人

※戸籍の窓は、掲載の承諾をいただいた方を掲載しています。

人口のうごき

平成27年7月31日現在

●人	□	8,459 (-10)	
		(うち外国人20)	
	男	4,104 (-5)	
	女	4,360 (-5)	
●世帯	数	2,740 (-4)	
●出生	2	●死亡	7
●転入	9	●転出	14

駅前「旧やひこ観光ホテル」の土地・建物を 県の公売で村が落札しました

かねてから村の観光面や安全・安心の観点から懸案となっておりまして、弥彦駅前の旧やひこ観光ホテルの土地・建物について、県十日町地域振興局で行われた公売で、最低入札価格4百万円で落札し、8月12日付けで村への売却が決定しました。

今後、国の交付金の活用などによる建物の除却・跡地整備などについて国・県をはじめ関係者と協議を進めてまいります。



休日当番医

休日	診療科目	当番医
9月6日(日)	はすいけ整形外科	燕市杉木 0256-47-6688
9月13日(日)	白根健生病院	南区上下諏訪木(旧白根市) 025-372-2191
9月20日(日)	本間医院	燕市地藏堂(旧分水町) 98-2350
9月21日(祝)	金子外科整形 外科医院	西蒲区和納(旧岩室村) 82-4786
9月22日(祝)	いわぶち整形 外科クリニック	燕市吉田 92-1354
9月23日(祝)	潟東けやき病院	西蒲区国見(旧潟東村) 86-3515
9月27日(日)	整形外科皮膚科 しまがきクリニック	西蒲区巻甲(旧巻町) 73-1312
休日 夜間 診療	内科・小児科・歯科 休日 9:00~17:00 夜間19:00~22:00	西蒲原地区 休日夜間急患 センター 西蒲区巻甲(旧巻町) 72-5499
	内科・小児科・外科・整形外科 休日 9:00~12:00 13:00~16:30 土曜14:00~16:30 夜間19:00~22:00	県中央医師会 応急診療所 三条市興野 0256-32-0909

※都合により変更になる場合があります。

■問合せ 弥彦消防署 94-3152

村長席から

弥彦村長 小林豊彦



八月十日静岡競輪を主催する静岡市財政局財政部公営競技事務所と平塚競輪主催の平塚市公営事業部を訪ねました。翌十一日はいわき平けいりんを開催するいわき市商工観光部公営競技事務所をお訪ねしました。七月の弥彦競輪最大のレース、寛仁親王牌・世界選手権記念トーナメント場外売り上げトップスリーの皆様です。協力御礼の行脚でした。

三競輪場訪問は大変勉強になりました。三競輪場とも最近の入場数減少で、観覧席はコンパクトにしている、とのことでした。それでも最大収容観客数はいずれも一万人以上の巨大なものです。弥彦は最大で四千人程度。しかも、静岡、平塚の競輪収益から一般会計繰入額は二億を超えるとか。いわきは何と五億円と聞きました。しかも現在、百五十億円全額積立金を崩してバンクの大改装中。

弥彦も頑張らなくては。



YAHIKO
やひこ
広報

発行/弥彦村役場 〒959-0392 新潟県西蒲原郡弥彦村大字矢作402

☎0256-94-3131 FAX 0256-94-3216

ホームページアドレス <http://www.vill.yahiko.niigata.jp>

Eメールアドレス yahiko@vill.yahiko.niigata.jp

編集/総務課企画調整係 発行日/平成27年8月25日