



弥彦線 吉田・弥彦駅間  
開業百周年



02-03 弥彦線開業百周年



04 弥彦中学校生徒6名によるモンゴル国レポート その1

Contents

- 02-03 弥彦線開業百周年
- 04 弥彦中学校生徒6名によるモンゴル国レポート その1
- 05 各種募集のお知らせ
- 08-09 Village topics
- 10-13 INFORMATION
- 15 戸籍の窓



# 弥彦線

吉田駅～弥彦駅間



# 百周年



10月16日、J.R弥彦線の吉田駅から弥彦駅間が、開業から百周年を迎えました。J.R弥彦線は村にとっても身近で大切な鉄道です。今月はJ.R弥彦線の歴史を振り返ってみたいと思います。

## ●弥彦線の歴史

1916年、弥彦線は、私鉄の「越後鉄道」により建設されました。まず、弥彦駅―西吉田駅（現在の吉田駅）間が、越後一宮である彌彦神社への参宮線として開業しました。その建設経緯の名残として、弥彦駅に向う便が「上り」、反対側が「下り」と呼ばれる、全国的にも珍しい路線となっています。その後、西吉田駅―ノ木戸駅（現在の東三条駅）間が延伸され、さらに1927年夏には南東の南蒲原郡長沢村の越後長沢駅までの区間が開業し、その年の秋に路線が国有化されました。

このうち、東三条駅―越後長沢駅間は弥彦東線と呼ばれ、戦中に一旦営業を休止しましたが、沿線の人口密度が低く、通学客以外は乗客も少ない状態が続き、不採算が慢性化しました。この区間は1985年に廃線となり、廃線跡は現在、市道や国道289号のバイパス道

路として整備されています。

一方で、弥彦駅から東三条駅までの区間は弥彦西線と呼ばれ、1984年に電化され、沿線住民の通勤・通学手段として活躍しています。また、彌彦神社への二年参りや初詣、菊まつりの際などには臨時列車が運行されており、観光で村を訪れる方にとっても、欠かせない交通手段となっています。

## ●特徴的な弥彦駅

弥彦線の起点駅となる弥彦駅も、開業当時の姿を伝えています。彌彦神社をイメージした木造入母屋造で、朱色に塗られた門柱や鬼瓦に彫り込まれたウサギなど、駅舎自体にも見所が多く、鉄道ファンなどが撮影のために訪れることもあるようです。

また、弥彦村では1988年から「弥彦観光駅長」の公募を行っていました。「弥彦観光駅長」は2003年に第15代目駅長が退任するまで続いていましたから、皆さまの記憶にも残っているかもしれません。

弥彦駅を利用する乗降客数ですが、1980年代には1日平均約1,000人近くの利用がありました。近年は1日平均250人前後と、減少してきています。

## ●百周年を記念して

百周年を記念して、催しや企画が行われました。

### ■記念セレモニーの開催

10月16日、弥彦村では、今回の百周年を記念して弥彦駅で記念セレモニーを行いました。セレモニーでは関係者によるくす玉開きなどが行われました。その後、臨時列車「吉田・弥彦間開通100周年記念号」が弥彦駅に到着すると、集まった皆さんで旗を持ち、乗客を出迎えました。弥彦駅前では弥彦山太鼓の演奏が披露され、多くの方が迫力ある演奏に耳を傾けていました。

### ■臨時列車の運行

J.R東日本新潟支社が百周年を記念して、臨時列車「吉田・弥彦間開通100周年記念号」を運行しました。乗車された方には記念ステッカーが配布されました。また、無人駅を除く弥彦線の各駅では記念入場券も発売され、この他にも「弥彦百景」と題した記念写真展も開催されています。

皆さまもこの機会に、弥彦線を利用して秋のお出かけを計画されてはいかがでしょうか。



▲10月16日に行われた記念セレモニー



▲臨時列車「吉田・弥彦間開通100周年記念号」記念ヘッドマークをつけた車両が弥彦駅に到着！

# 弥彦中学校生徒6名による現地レポート その1



弥彦モンゴルフェア2016開催中の8月28日、ヤホールでモンゴル国エルデネ村を訪問した中学生6名が、訪問した成果を紹介するプレゼンテーションを行いました。その内容を、今月から少しずつ皆さんにお伝えしていきます。

## エルデネ村について

発表：安達 夕里菜さん



エルデネ村は首都ウランバートルから東へ60kmに位置し、人口は約3,800人で弥彦村の半分以下です。面積は約8,040km<sup>2</sup>で弥彦村の約320倍にも及び、その53.7%が牧草地、43.5%が森林です。こんなに大きいとは思ってなかったのでびっくりしました。ツンドラ気候で夏は涼しいのですが、冬はとても厳しい気候です。最低気温は1月で-32度、最高気温は7月で37度と、日本ではありえない気候の中で生活しています。時差は1時間ありますが、夏はサマータイムで時差はありません。また、観光業が発達しており、チンギスハーン像や13世紀村などの観光地があります。



エルデネ村の学校では、小中高と同じ学校で、1~6年が小学生、7~9年が中学生、10~12年が高校生、全校で約400名の生徒がいます。特に驚いたことは、授業が午前と午後に分かれていることです。学年によりますが、12クラス中4クラスは午後から授業をするそうです。また、27人の先生の中で男の先生はわずか3人で、男の人は力仕事があるため、大学に行くのもほとんどが女性だそうです。

エルデネ村に行き、実際に日本との違いをたくさん実感することができました。また、現地の子ども達と交流する中で、住む国が違っても、言葉は通じなくても仲良くなれることを知りました。これからの自分にとってとてもいい経験になったと思います。今回モンゴルにいける機会をいただけて本当に良かったです。今度は弥彦村にも遊びに来てほしいです。そして弥彦の良さをたくさん伝えてあげたいと思います。



▲現地の子どもたちとも仲良しになりました

## 友好都市協定調印式と

## 国会議事堂について

発表：小野 実夏子さん



調印式では、友好都市協定調印、村長さんのお話、プレゼント渡しが行われました。

調印が終わると、エルデネ村の村長さんは「みなさん、モンゴルに来てくれてありがとうございます。弥彦村とエルデネ村との姉妹都市を長く続けられるようにします」とおっしゃって、小林村長は「調印が無事終わってよかったです。協力してくださった方々に感謝します。」とおっしゃっていました。

その後、弥彦村からエルデネ村の小中高生に色鉛筆と4色ボールペンをプレゼントし、エルデネ村からは訪問団員それぞれにバッジや乳製品、銅の器をいただきました。



調印式後に、トブ県出身の議員さんから招待していただき、エルデネ村の村長さんと一緒に国会議事堂に行きました。厳重な警備がされていました。招待していただいた国会議長のサンダーフ・エンフボルトさんにもお会いしました。国会議事堂の前には、ダムデイン・スフバートルの像があるスフバートル広場があります。この像は、ダムデイン・スフバートルが1921年の中国からの独立を宣言してから25周年を記念して造られたものです。国会議事堂の正面にはチンギスハーン像があり、モンゴルの人たちに大切にされていることがわかりました。

モンゴルの人たちはみんな優しく、姉妹都市が長く続くと嬉しいです。私もモンゴルの人と仲良くしていきたいと思っています。



▲国会議事堂前でエルデネ村村長と記念撮影

■問合せ 総務課 企画財政係 94-3131

# 募集のお知らせ

## 弥彦競輪場警備員募集

- 募集人員 3名程度
- 勤務場所 弥彦競輪場
- 勤務内容 場内警備等
- 資格要件 65歳位までの通勤可能な方
- 勤務時間 午前9時～午後5時(休憩時間1時間)  
(勤務日によって時間の変動があります)
- 勤務日数 月15日～20日間程度
- 賃金 時給800円
- 通勤手当 通勤距離によってあり(上限あり)
- 応募方法 履歴書を公営競技事務所へ提出、後日面接を実施
- 問合せ 公営競技事務所(弥彦競輪場内) 94-2066

## 弥彦村放課後児童クラブ「キッズ」指導員募集

- 応募資格 子どもと遊ぶのが得意で、子育てに意欲のある人
- 採用人員 若干名
- 雇用期間 面接終了後、雇用決定日～(契約更新あり)
- 勤務時間 午後1時～午後6時30分の間で交代勤務  
※冬休みなど小学校が長期休暇中は午前7時  
30分から午後6時30分の間で交代勤務
- 賃金 時給800円以上
- 申込方法 市販の履歴書で役場福祉保健課までお申し込み  
ください。また、履歴書の左上に「指導員希  
望」と記入してください。
- 提出先・問合せ 福祉保健課 児童福祉係 94-3133

## 学校施設管理員募集

- 募集人員 1名
- 勤務場所 弥彦中学校
- 勤務内容 学校施設の清掃や補修、文書配布など
- 資格要件 普通自動車運転免許を有する人
- 勤務時間 午前7時15分～午後3時15分  
(学校行事などにより変動することがあります)
- 期 間 平成28年12月1日～平成29年3月31日
- 勤務日数 週5日(学校の冬休みなど長期休校期間は週3日)
- 賃金 日給6,800円(翌月の15日に口座払い)
- 社会保険 加入
- 応募方法 市販の履歴書に記入の上、運転免許証の写しを  
添付し教育委員会へ提出
- 募集締切 11月15日(火)
- 問合せ 教育課 庶務学校教育係 94-1021

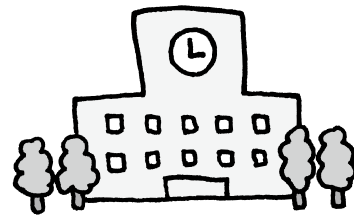

## 訪問販売・電話勧誘販売などの契約解除には「クーリング・オフ」制度を利用しましょう!

クーリング・オフとは、訪問販売など特定の取引の場合に、一定期間内であれば無条件で契約を解除できる制度です。セールスマンなどから強引な勧誘を受け、契約をしてしまった場合などに利用できます。

### <クーリング・オフ制度の手順>

- ①契約書面を受け取った日を含めて8日以内(例外もありません)に、書面で通知します。
- ②ハガキに書いて、両面をコピーします。コピーは大切に保管してください。
- ③ハガキは「特定記録郵便」か「簡易書留」で送ります。
- ④支払ったお金は、全額返金されます。(契約書の内容によっては、商品を使用してしまった時は、その分を負担しなければならない場合があります。)商品の引き取り料金は業者負担です。

### <ハガキの書き方の例>

通知書	
次の契約を解除します。	
契約年月日	平成〇〇年〇月〇日
商品名	〇〇〇〇
契約金額	〇〇〇〇〇〇円
販売会社	株式会社××× □□営業所 担当者△△△
支払った代金 〇〇〇〇〇〇円を返金し、商品を引き取ってください。	
平成〇〇年〇月〇日	
住所	〇〇〇〇〇〇
氏名	〇〇〇〇

- 相談・問合せ 新潟県消費生活センター 025-285-4196  
住民課 住民係 94-3132

クーリング・オフ期間を過ぎていてもあきらめないで、まずは相談を!!

# 後期高齢者医療制度のお知らせ

交通事故にあったときは必ず市区町村と警察へ届け出をしましょう。

## ■交通事故にあったとき

交通事故など第三者の行為によってケガや病気をした場合でも、届出により保険証を使って診療を受けることができます。この場合、後期高齢者医療が一時的に医療費を立て替え、あとで加害者に請求することから、必ず市区町村へ届け出が必要です。

※加害者から治療費を受け取るなど、示談を済ませしまうと、保険証が使えなくなる場合があります。

※ケガの程度が軽くても、安易な判断をせず、必ず相手の氏名・住所・連絡先・保険会社などを確認し、すみやかに警察に連絡しましょう。

## ■届出に必要なもの

- ①第三者行為による被害届 ②事故発生状況報告書
- ③念書(兼同意書)
- ④交通事故証明書(後日でも可)
- ⑤保険証 ⑥印かん

## Q&A 交通事故などで保険証を使うとき

### ○保険証を使った場合、どのようなメリットがありますか？

第三者の行為による傷病の治療に保険証を使用すると、保険診療となり、保険証を使わない場合(自由診療)と比べて医療費が低くなります。

### ○自損事故の場合も届け出が必要なの？

自損事故の場合でも、保険証を使用するためには届け出が必要です。なお、自損事故の車等に同乗していた方が保険証を使用して治療を受ける場合にも、同様に届け出が必要です。

### ○自転車同士、自転車と歩行者のケガでも届け出が必要なの？

自転車同士や自転車と歩行者によるケガでも、相手がある事故の場合には届け出が必要です。



■問合せ 住民課 医療保険係 94-3132

# 弥彦村シルバー人材センター

家の仕事あんなこと、こんなこと。  
高齢者の豊かな知識と経験、  
まごころと技能でお役に立ちます。

こんな仕事をお受けします

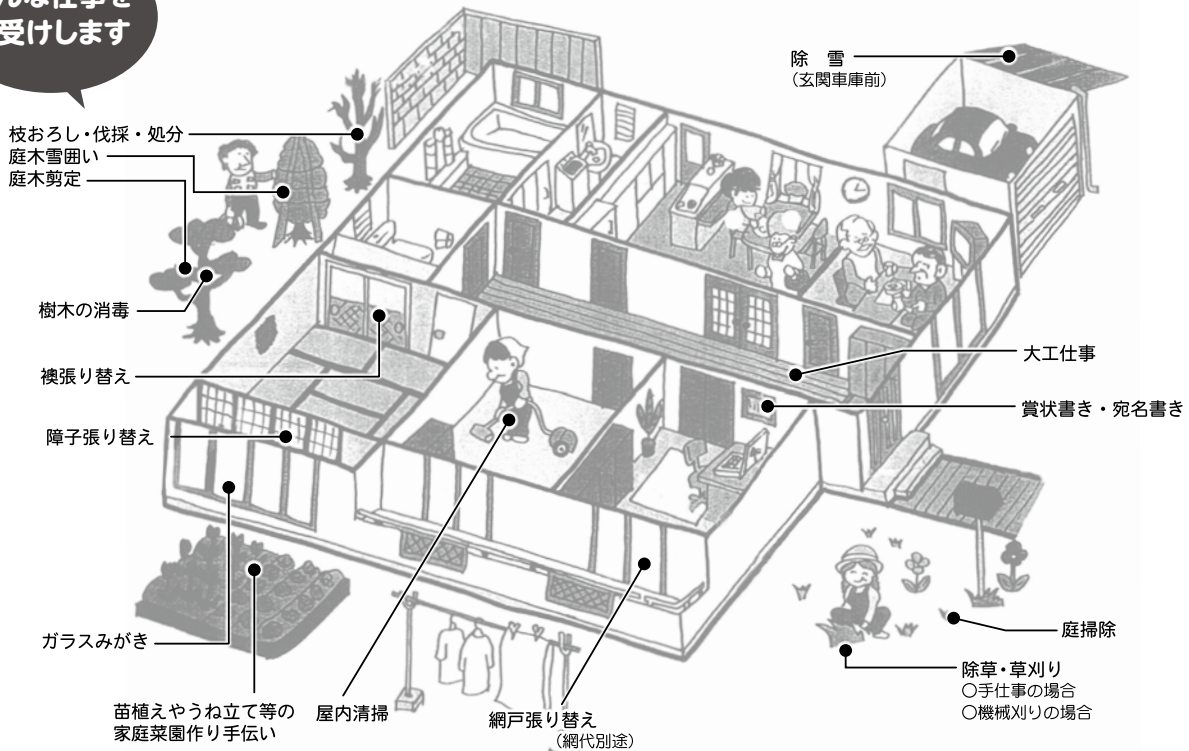

上記の内容は、ほんの一例です。  
なかには、一部お引き受けできないものもあります。  
電話一本でお引き受けいたしますので、お気軽にご相談ください。

■問合せ  
弥彦村シルバー人材センター 94-5144

# 臨時福祉給付金及び 障害・遺族基礎年金受給者向け給付金を支給します

消費税率の引き上げによる影響を緩和するために、平成28年度臨時福祉給付金を支給します。あわせて、所得の少ない年金受給者を支援するために障害・遺族基礎年金受給者向け給付金を支給します。

## ○平成28年度臨時福祉給付金

### ■支給対象者

- ①平成28年1月1日現在で弥彦村に住所登録がある方
- ②平成28年度分の住民税(均等割)が非課税の方
- ③住民税(均等割)課税者の扶養親族等になっていない方
- ④生活保護の受給者でない方

■支給額 1人につき 3,000円(1回限り)

### ■問合せ

住民課 住民係 94-3132  
厚生労働省 給付金専用ダイヤル  
0570-037-192



カクニンチャ

## ○障害・遺族基礎年金受給者向け給付金

### ■支給対象者

- ①平成28年度臨時福祉給付金の支給対象者である方
- ②障害・遺族基礎年金等について、平成28年5月分の受給がある方
- ③年金生活者等支援臨時福祉給付金(高齢者向け)を受給していない方

■支給額 1人につき 30,000円(1回限り)

■申請期間 12月1日(木)まで

■申請手続 送付された申請書に必要事項を記入のうえ、添付書類と併せて同封の返信用封筒により郵送してください。

※対象と思われる方へは申請書類を発送しました。

※申請期限が近づいています。忘れずに手続きをしてください。

## 年金相談

### 老齢基礎年金の繰上げ請求について

**Q** 私は現在、特別支給の老齢厚生年金を受給しています。本来65歳から受給する老齢基礎年金を62歳から受給したいと考えています。何か気を付けることはあるでしょうか。私は、男性で、20歳から2年間国民年金に加入(納付)し、その後60歳までの38年間厚生年金に加入していました。

**A** 老齢基礎年金の受給は原則65歳からですが、希望すれば60歳から65歳になるまでの間でも繰上げて受給することができます。ただし、繰上げて老齢基礎年金を受給する場合、繰上げ請求をした時点(月単位)に応じた年金が減額され、その減額率は一生変わりません。

《減額率》 $0.5\% \times$  繰上げ請求月から65歳に達する日の前月までの月数

あなたの場合、20歳から60歳までの間、厚生年金と国民年金に加入して保険料の未納期間がありませんので、65歳から満額の老齢基礎年金78万100円(平成28年度年額)を受給できます。仮に62歳で繰上げ請求すると、18%減額(注)され、繰上げ受給の老齢基礎年金は63万9682円(年額)となります。

(注) 《減額率》 $0.5\% \times 36$  か月

その他にも、老齢基礎年金を繰上げ請求する場合は、次のようなことに注意が必要です。

○老齢基礎年金の受給権は請求書が受理された日に発生し、受給権が発生した月の翌月分から支給されます。

○繰上げ請求をした後は、原則として障害基礎年金を請求することができなくなります。

受給権発生後に繰上げ請求を取り消したり、変更したりすることはできませんので、老齢基礎年金の繰上げは、年金事務所でご相談するなどし、慎重に行うことをおすすめします。

詳しくは、「ねんきんダイヤル」(☎0570-051165) または、お近くの年金事務所にお問い合わせください。



### 問合せ

三条年金事務所  
0256(32)2239

## 防災訓練・防災フェア

10月2日、弥彦村全村での防災訓練・防災フェアが行われました。

### ■防災訓練

午前8時からは、大雨による土砂災害や、大津波分水路の氾濫を想定し、防災訓練を行いました。避難準備情報や避難勧告を発令した場合の情報伝達や避難行動などを改めて確認する機会となりました。また、村内の約半数の自主防災組織が参加した活動訓練では、中学生ボランティアが参加して、受け付けなどを行いました。



▲中学生ボランティアが避難所の受け付けを体験

### ■防災フェア

防災訓練終了後の午前10時からは、役場駐車場で行われた。はしご車搭乗体験やけむり体験ハウス、消火器体験、非常食試食会など様々な体験や展示が行われ、非常時への備えを考える機会となりました。

防災訓練と防災フェア、合わせて約600名の参加がありました。参加できなかつた皆さまも、この機会に、非常時の対応をもう一度確認してみませんか。



▲非常食試食会では、五目御飯と豚汁を配布しました。

大人気だったはしご車搭乗体験▶

## 第15回

## 弥彦ワールドカップ大会

9月25日、弥彦中学校体育館と村宮陸上競技場で第15回弥彦ワールドカップ大会が行われ、多くの方が参加しました。

毎年恒例となっているカロリング、ペタンク、マウンテンボールの3競技に加え、キンボールに変わって新たにバウンドボールが加わりました。新競技のバウンドボールはシンプルなルールながら盛り上がり、子どもたちも参加して熱戦が繰り上げられました。

今年度の総合優勝は「弥彦チーム」でした。おめでとうございます！



▲総合優勝の弥彦チーム！



子どもたちも活躍の新競技  
バウンドボール▶



▲集中の一投！ペタンク



◀力加減が難しい！  
カロリング

打数を競う  
マウンテンボール▶





## 村内保育園で運動会

9月24日、村内3つの保育園で運動会が行われました。前日まで雨が続き天候が心配されましたが、当日は青空も見え、さわやかな天気の下で開催することができました。

園児たちの活躍を一目見ようと、多くの保護者や祖父母らが詰めかけ駆けつけこや玉入れなどの競技、お遊戯などの際には、のびのびと体を動かす子どもたちに、大きな声援を送っていました。

また弥彦保育園では、先生方がオリジナルの「伊彌彦米Tシャツ」を着て運動会に臨み、注目を集めていました。



▲元気いっぱいのチアダンス



▲Tシャツで伊彌彦米をPR!



▲一等目指して、よーいドン!

## 日本の伝統文化を学ぶ

### 囃子方能楽教室

10月3日、弥彦小学校で囃子方能楽教室が行われ、5、6年生の児童が、能楽の囃子で使われる大鼓、小鼓、笛の奏法を体験しました。それぞれシンプルな道具ですが、それだけにうまく音を出すのは難しい様子でした。先生の指導を受けて、児童たちが真剣に取り組むと、ようやくうまく音を出すことができました。

弥彦小学校では昨年も、能楽の舞を体験する教室が行われました。こうした機会に

日本の伝統文化に興味をもってもらえるとうれしいですね。



▲小鼓と合わせて、掛け声の出し方も体験しました



▲笛の指導を受ける児童たち

## 人権啓発キャラバンが

### 弥彦小学校を訪問

10月7日、県内11の小学校を巡る「人権啓発キャラバン」が、弥彦小学校を訪れました。

児童たちからは「みんなの笑顔のために」と題した発表があり、キャラバン隊の一行と人権の大切さを共有しました。



## 体験型交通安全教室

9月27日、巻中央自動車学校で「体験型交通安全教室」が行われ、弥彦小学校4年生も参加しました。

教室では、ダミー人形を使った飛び出し事故や巻き込み事故の様子を間近で目撃した児童たち。事故の恐ろしさを体感し、事故防止に向けて気持ちを新たにしていました。





## 櫛谷一代 日本画展 —道標 (道しるべ)—

- 会期 11月13日(日)まで 午前9時～午後4時30分
- 入館料 大人300円(高校生以上)、小・中学生150円
- 会場 弥彦の丘美術館
- 問合せ 教育委員会 教育課 94-4311

## 「命のバトンリレー」 國森康弘さんの講演会

あなたはどのような最期を迎えたいですか？

病気や障がいがあっても住み慣れた地域で生活を続け、家族やなじみの人に囲まれて逝く。そのような看取りに関する講演会を行います。入場は無料です。

- 日時 12月10日(土) 午後1時30分～3時40分  
(開場：午後1時)

- 会場 燕市文化会館大ホール
- 内容 看取りを数多く取材し、限りある命とつながっていく想いを見続けてきた写真家・フォトジャーナリストの國森康弘氏を講師に迎え、涙なくては見られない写真の数々や講話と共に、「旅立ち」や「見送り」について一度考えてみませんか。
- 主催 燕市 燕市医師会 弥彦村
- 問合せ 福祉保健課 福祉介護係 94-3133

## 「男性限定!料理教室」開催のお知らせ

身近な食材を使って、男性にも簡単にできるおいしい料理を作ります。これから料理にチャレンジしてみたい方、料理の腕を磨きたい方、食べることが好きな方…、どなたでも気軽にご参加ください。

- 日時 11月21日(月) 午前10時～お昼すぎ  
(受付：午前9時45分～)
- 会場 保健センター
- 講師 弥彦村食生活改善推進委員
- 持ち物 エプロン、三角巾、手拭タオル
- 参加費 500円
- 申込期限 11月14日(月)まで
- 申込・問合せ 福祉保健課 健康推進係 94-3133

## 県立吉田病院健康講座

県立吉田病院と燕市吉田公民館による平成28年度第4回健康講座を開催します。事前申し込みは不要、入場は無料です。お誘い合わせでご来場ください。

- 日時 11月12日(土) 午前10時～11時30分
- 会場 県立吉田病院二階講堂
- 内容 講話 「胃癌の治療について」  
講師 外科部長 清水 孝王
- 問合せ 県立吉田病院 0256-92-5111(内線313)  
燕市吉田公民館 0256-92-4111

## 催し・講座

### むかしばなしと昔のあそび

弥彦村指定文化財の旧武石家住宅を会場に、囲炉裏(いろり)を囲んで昔話を聞いたり、焼きたての川魚の串焼きをおいしくいただきます。昔の人々の暮らしを、ほんのひと時体験してみませんか。

- 日時 11月27日(日) 午前10時～11時30分
- 会場 旧武石家住宅
- 内容 昔話・昔の遊び・紙芝居・川魚の串焼き
- 対象 大人・子ども、どなたでも参加できます。(小さなお子さまが参加される場合には、必ず保護者の付き添いをお願いします)
- 参加費 無料
- ※事前申し込みは不要です。当日直接会場へお越しください。
- 問合せ 教育委員会 教育課 94-4311

### ワラで来年の干支「酉(とり)」を作ろう

稲ワラを使って来年の干支の「酉(とり)」をつくりまします。ワラ細工経験者の方はもちろん、初心者の方も大歓迎です。ワラを使った手作りの「酉(とり)」を家に飾って新年を迎えてみませんか。

- 日時 11月27日(日) 午後1時～ワラ縄づくり体験  
午後1時30分～4時 干支づくり
- 会場 ふるさと学校
- 講師 越後弥彦手仕事倶楽部の皆さん
- 材料費 500円
- 持ち物 はさみ、敷物、ラジオペンチ、タオル、ビニール袋、ボンダ
- 定員 20名
- 申込期限 11月22日(火)まで
- 申込・問合せ 教育委員会 教育課 94-4311

### 第14回「弥彦を描く」公募展

弥彦を題材にした日本画・洋画の公募展作品を展示します。

- 会期 11月13日(日)まで 午前9時30分～午後4時  
※最終日のみ午後3時終了
- 会場 弥彦村総合コミュニティセンター
- 作品解説日(予定) 10/27(木)、10/30(日)、11/3(木・祝)、  
11/12(土)、11/13(日)  
いずれも午前10時30分から
- 問合せ 教育委員会 教育課 94-4311

### 漆による造形 大滝豊 うつろう「時」の記憶

大滝豊先生の漆芸展を開催いたします。作家が伝統の技と新しい感性を漆に塗り重ねた「時」というものに焦点を当て、その豊かな造形作品を展示いたします。

- 会期 11月19日(土)～12月18日(日)  
午前9時～午後4時30分
- 入館料 大人300円(高校生以上)、小・中学生150円
- 会場 弥彦の丘美術館
- 作品解説日 11/27(日) 午前10時30分から  
12/3(土)、12/11(日) 午後2時から
- 問合せ 教育委員会 教育課 94-4311

## あなたのための健康相談日

- 日時 11月9日(水) 午前9時30分～11時
- 会場 弥彦村役場 大ホール
- ※事前に予約するか、当日直接お越しください。
- 申込・問合せ 福祉保健課 健康推進係 94-3133

## 精神保健相談

- 日時 11月8日(火) 午後1時30分～3時
- 会場 保健センター
- 担当 長岡 心の健康相談室 今井橋男室長(精神保健福祉士)
- ※予約制ですので、事前にお申し込みください。
- 申込・問合せ 福祉保健課 健康推進係 94-3133

## 精神保健講座

- 日時 11月15日(火) 午後1時30分～3時
- 会場 保健センター
- 内容 『正しく理解しよう!うつ病と認知症について』
- 講師 佐潟庄 院長 北村 秀明氏
- 参加費 無料
- 申込・問合せ 福祉保健課 健康推進係 94-3133

## 精神保健福祉相談会

- 日時 11月10日(木) 午後2時～4時
- 会場 三条地域振興局 健康福祉環境部
- 担当 服部クリニック医師
- ※予約制ですので、事前にお申し込みください。
- 申込・問合せ 三条地域振興局健康福祉環境部  
地域保健課 保健指導担当 0256-36-2363

## 介護者のつどいに参加しませんか

- 日時 11月19日(土) 午後1時30分～3時30分
- 会場 保健センター
- 問合せ 弥彦村地域包括支援センター 94-1030
- ※12時30分から和室を開放しています。お昼ご飯を持って、どうぞくつろぎに来てください。
- ※ご本人の参加もできます。別室にてスタッフが付き添いいたします。

## 募集・採用・資格

## 陸上自衛隊高等工科学校生徒を募集

	推 薦	一 般
資 格	中卒(見込含)17歳未満、 中学校長の推薦など	中卒(見込含)17歳未満
受付期間	11月1日～12月2日	11月1日～平成29年1月6日
試験期日	平成29年1月7日～9日 のいずれか一日を指定	1次 平成29年1月21日 2次 平成29年2月2日～5日
試 験 地	高等工科学校 (神奈川県横須賀市)	1次 新潟市 2次 別途通知
合格発表	平成29年1月18日	1次 平成29年1月27日 最終 平成29年2月17日

- 問合せ 自衛隊新潟地方協力本部 加茂地域事務所  
0256-52-5222

## いざというときに備えて 普通救命講習

- 講習日 11月19日(土)、12月17日(土)  
※災害や行事などにより中止となる場合があります。
- 講習時間 午前9時から(3時間程度)
- 講習内容 心肺蘇生法、AED使用法、異物除去法、止血法
- 対象者 弥彦村・燕市に居住または勤務(通学)する中学生以上
- 受講料 無料
- 持ち物 動きやすい服装、上履き、筆記用具
- 申込期間 講習日の1週間前までにお申し込みください。
- 申込・問合せ 弥彦消防署 94-3152

## 健康・子育て

## 肺がん・COPD予防講演会

- 日時 11月9日(水) 午後2時～3時30分
- 会場 弥彦村役場 大ホール
- 講演内容
  - ・肺の生活習慣病と言われる「肺がん」や「COPD」とその予防について、医師がわかりやすくお話しします。
  - ・肺チェッカーでの肺年齢診断
- 講師 新潟県保健衛生センター 医師
- 参加費 無料
- 申込・問合せ 福祉保健課 健康推進係 94-3133

## 赤ちゃんマッサージ教室に参加しませんか

- 生後2～6ヶ月の赤ちゃんを対象に、4回を1クールとし教室を開催します。赤ちゃんマッサージは、赤ちゃんとの絆を深め、お母さん自身も元気になれるタッチケアです。マッサージ終了後は、ほっと一息、ゆったりとしたティータイムを楽しみましょう。
- 日時 11月29日、12月6日・13日・20日  
いずれも火曜日 午前10時～
  - 会場 保健センター
  - 対象 生後2～6ヶ月の赤ちゃんとお母さん
  - 定員 10組
  - 講師 国際インファントマッサージ協会  
公認インストラクター 佐藤史子
  - 参加費 2,000円(4回分、オイル代・修了証含)
  - 持ち物 バスタオル・タオル・防水シート・水分補給できる物・母子手帳など
- ※参加を希望される方は、事前の予約が必要です。下記までご連絡ください。
- 申込・問合せ 福祉保健課 健康推進係 94-3133

## からだメンテナンスの日(旧ほっとねす)

- 日時 11月9日(水) 午前10時～11時頃
- 会場 高齢者総合生活支援センター
- 内容 ～誰にでも簡単にできる～『呼吸に合わせたストレッチと脳トレ』  
※岩下インストラクターによる楽しい指導があります。
- 参加費 無料(ただし温泉に入る場合は300円が必要)
- 問合せ 福祉保健課 健康推進係 94-3133

## 飼い主のいない猫の不妊去勢手術費用の一部を補助します

県内(新潟市を除く)に生息する飼い主のいない猫を保護し、県が指定する協力動物病院で不妊去勢手術を受けさせ、手術費用を支払った県内(新潟市を除く)在住の個人または団体に、その費用の一部を補助します。

■補助金額 オス：5,000円 メス：10,000円

※手術費用が上記金額に満たない場合は実費とします。

期間内でも補助額が150万円に達した時点で補助終了となります。

■受付期間 1月31日まで

■問合せ 新潟県三条保健所生活衛生課 0256-36-2366

## 役場からのお知らせ

### 入札結果を公表します

入札日	工事名	場所	期間(日)	契約額(円)(税込)	業者名
9.13	おもてなし広場農産物直売所建設工事	弥彦	契約締結の日～平成29年2月28日	59,832,000	(株)吉田建設
9.30	矢作排水区排水路詳細設計業務委託	美山	150	3,888,000	サンコーコンサル タン楯北陸支店
9.30	高区配水管布設路線舗装復旧工事	弥彦	40	3,240,000	(株)吉田建設
9.30	村道広域幹線10号線道路補修その2工事	村山	60	5,529,600	小柳建設(株) 燕営業所
9.30	村道矢橋観音寺線景観舗装工事	弥彦	80	6,480,000	(株)吉田建設
9.30	矢作地内排水路改良(第1・2工区)工事	矢作	145	11,070,000	(株)小林建材
9.30	弥彦中割地内側溝布設替(第2次)工事	弥彦	120	7,236,000	(有)みな川建設
9.30	井田地内消雪施設(送水管)工事	井田	80	5,270,400	(株)マルヤマ
9.30	井田地内消雪施設(取水)工事	井田	80	9,936,000	(株)興和
9.30	麓二区地内消雪パイプ更新工事	麓二区	100	14,817,600	(株)土田組
9.30	旧やひこ観光ホテル解体工事	弥彦	契約締結の日～平成29年3月30日	113,400,000	吉田・みな川 旧やひこ観光ホテル解体特定共同企業体

■問合せ 総務課 企画財政係 94-3131

### 休日のマイナンバーカード交付窓口

平日受け取りに来られない方のために当面の間、月1回休日のマイナンバーカード交付窓口を開設します。

※マイナンバーカード交付業務のみです。必ず予約をしてください。

■日時 10月30日(日)、11月13日(日)

午前8時30分～午後1時

■場所 弥彦村役場 住民課

■持ち物 受取案内ハガキ・通知カード・本人確認書類(運転免許証、旅券など顔写真付きのもの1点。これらをお持ちでない方は健康保険証、介護保険証、医療受給者証など2点)・住民基本台帳カード(お持ちの方のみ)

■予約・問合せ 住民課 住民係 94-3132

## 全国統一防火標語

### 『消しましょう その火その時 その場所で』

11月9日(水)から15日(火)まで、秋の全国火災予防運動が実施されます。全国的に住宅火災は冬から春先にかけて多くなっています。火災を起こさないために火の元を離れるときは必ず火を消す、寝タバコは絶対にしないなど当たり前のことを当たり前にできるような習慣づけと、万が一のときの対策を日頃から考え、火災予防運動を機に今一度火災予防について考えてみましょう!

#### <放火火災防止対策について>

空家、倉庫、ごみ集積所、自動車など、あらゆる場所が放火の対象となる可能性があります。建物などの周りに燃えやすいものを置かない。建物、自動車などには鍵をしっかりとかけるなどして放火対策を図りましょう。

■問合せ 弥彦消防署 94-3152

## 11月9日は『119番の日』です!

管内(燕市、弥彦村)からの119番通報がすべて燕・弥彦総合事務組合消防本部通信室に入ってきます。平成27年中の管内における「119番通報」は4,850件ありました。そのうちいたずら、問い合わせなどの災害以外での通報は956件で全体の約20%を占めます。「119番通報」は、私たちの生命・財産を守る大切な緊急電話です。今一度、正しい119番通報について考えてみてはいかがでしょうか。

#### <災害情報案内、病院・その他のお問い合わせ>

◎災害情報案内(自動音声案内) 0256-92-1120

0256-61-1919

※災害情報案内(自動音声案内)の内容については、災害種類、地区名までの案内となっております。

◎病院、その他のお問い合わせ先

・消防本部 0256-92-1119 ・燕消防署 0256-66-0119

・吉田消防署 0256-92-2200 ・分水消防署 0256-97-2688

・弥彦消防署 0256-94-3152 ・三王刈出張所 0256-66-3656

※燕・弥彦総合事務組合のホームページは出動状況をお知らせしております。<http://www.tysogo.jp/>

## 標準営業約款制度

### [Sマーク] をご存じですか!

標準営業約款制度は、法律で定められた消費者(利用者)擁護に資するための制度です。

厚生労働大臣認可の約款に従って営業することを登録した、「理容店」、「美容店」、「クリーニング店」、「めん類飲食店」、「一般飲食店」では、店頭でSマークを掲げています。登録店は、安心・安全・衛生を約束する信頼できるお店です。

詳しくは、(公財)新潟県生活衛生営業指導センター(025-378-2540)までお問い合わせください。



## 各種無料相談会

相談会	日時	会場	主な相談内容
行政相談会	11月10日(木) 午後1時～4時	役場1階 住民相談室	行政への意見、 要望、苦情など
司法書士による相談会 ※要予約	11月10日(木) 午後1時～3時	役場1階 第1会議室	登記、債務、 成年後見などの 法律相談
ふれあい なんでも相談	11月17日(木) 午後1時～4時	役場1階 住民相談室	日常の様々な 不安や 心配事など

※司法書士による相談は事前に予約が必要です。予約は  
司法書士法人リンクサポート(電話92-4250)まで直接ご  
連絡ください。

予約時間 毎週月～金曜日 午前9時～午後5時

## スポーツ

### BSN杯新潟地区予選会

■開催日 9月4日(日)

■会場 亀田武道館

■成績

<4年女子 軽量級>

優勝 丸山真澄

<4年男子 中量級>

3位 橋本晴翔

<5年女子 軽量級>

2位 武石芽生

～メンバー募集中～

スポーツ、柔道に興味がありましたら、ぜひ道場に見学にお  
越しください!

■問合せ 代表 武石 080-2024-8812



### 公民館図書室 新着図書のお知らせ

利用時間は午前9時～午後6時、貸出冊数は1人3冊まで、  
貸出期間は2週間までです。

No	書名	著者	出版社
1	I love letter アイラブレター	あさのあつこ	文藝春秋
2	おんなの城	安部龍太郎	文藝春秋
3	エウレカの確率 経済捜査員VS. 談合捜査	石川智健	講談社
4	江戸を造った男	伊東潤	朝日新聞出版
5	小せんとおとき	岡本和明	角川書店
6	五弁の秋花 -みとや・お瑛仕入帖-	梶よう子	新潮社
7	氷の轍	桜木紫乃	小学館
8	失踪者	下村敦史	講談社
9	オライオン飛行	高樹のぶ子	講談社

他25冊の新着図書が10月25日(火)に入ります。新着図書  
一覧は弥彦村ホームページで確認できます。

## 平成28年分 年末調整説明会

平成28年分の年末調整説明会を開催します。「年末調整の  
しかた」や「給与所得の源泉徴収票等の法定調書の作成と提出  
の手引き」などのパンフレットを用いて説明しますので、ご出  
席の際にはお持ちいただきますようお願いいたします。

※用紙は税務署の窓口でもお受け取りいただけますが、一部  
の用紙につきましては、国税庁のホームページからダウン  
ロードやコピーにより使用することができます。用紙が不足  
する場合には、説明会会場でお渡しいたします。

開催日	開催時間	開催場所	対象地域
11月22日 (火)	午後1時30分 ～4時	燕市吉田産業会館 2階大ホール	弥彦村・ 燕市
11月24日 (木)	午後1時30分 ～4時	新潟市巻文化会館 大ホール	新潟市 西蒲区

都合により、指定された会場(日時)に出席できない場合は、  
他の会場(日時)に出席することが可能です。

■問合せ 巻税務署 72-2355

自動音声案内の『2』をお選びください。担当部署におつな  
ぎします。

### 「税を考える週間」11月11日～17日

国税庁では、国民の皆さまに租税の意義や役割、税務行政  
に対する知識と理解を深めていただくため、毎年11月11日か  
ら17日を「税を考える週間」として、集中的に様々な広報広聴  
施策を実施しています。今年の「税を考える週間」は、テーマを  
「くらしを支える税」として、以下のとおり実施します。

- 1 国税庁ホームページによる広報
- 2 SNSを利用した広報
- 3 講演会の実施や関係民間団体等との連携
- 4 社会保障・税番号制度、ICTを利用した申告・納税手続な  
どへの国税庁の取組

※税に関する情報は国税庁ホームページ(www.nta.go.jp)へ  
国税分野におけるマイナンバー制度に関する情報は  
(www.nta.go.jp/mynumberinfo/index.htm)、国税庁  
法人番号公表サイト(www.houjin-bangou.nta.go.jp)へ

### 農業用軽油引取税免税証の交付申請

農業用軽油引取税免税証を農家の方が交付申請される場  
合は、販売店から関係農家分をとりまとめて一括交付申請す  
ることができます。平成29年分の免税証の交付を希望される  
農家の方は、販売店での申請手続きをお願いします。

■申請期限 12月12日(月)

■申請場所 各販売店(農業協同組合、石油販売業者など)

■必要書類  
・免税証交付申請書(販売店で一括)  
・耕作面積証明書(農業委員会交付)  
・その他(免税軽油使用者証交付申請書、印鑑など)

※農業用免税軽油使用者証の新規交付及び更新となる方は、  
申請時に手数料として450円分の新潟県収入証紙が必要  
です。

※この特例措置は平成30年3月31日で終了となります。

■問 合 せ 新潟県三条地域振興局県税部 課税課  
免税軽油担当 0256-36-2385



日	月	火	水	木	金	土
		<b>1</b> 赤ちゃんマッサージ教室④ (10:00～)【保セ】 太極拳クラブ (10:00～)【サマ】 婦人のスポーツ広場 (13:30～)【体育】 ○京王閣記念場外	<b>2</b> ○第12回弥彦競輪 (→4日)	<b>3</b> 「弥彦を描く」公募展 作品解説 (10:30～)【コミ】	<b>4</b> けんこつ体操の会 (10:00～)【改善】 ひばりの会 (10:00～、桜井の里) 元気の出る健康教室 (13:30～)【保セ】	<b>5</b> ○防府記念場外 (→6日)
<b>6</b> 第42回少年少女 バドミントン大会 (8:00～)【中学】	<b>7</b> ☐ 高齢者総合生活支援 センター休館日 ○静岡競輪FI場外 (→9日)	<b>8</b> レクダンス (10:00～)【体育】 婦人のスポーツ広場 (13:30～)【体育】	<b>9</b> 健康相談 (9:30～)【役場】 からだメンテナンスの日 (10:00～)【支援】 古文書クラブ (10:00～)【観山】 肺がん・COPD予防講座 (14:00～)【役場】	<b>10</b> 婦人のスポーツ広場 (10:00～)【体育】 楽らく教室⑤ (10:00～)【保セ】 芸能クラブ (10:00～)【観山】 手話サークル (19:30～)【改善】	<b>11</b> おもちゃライブラリー (9:30～)【工房】 けんこつ体操の会 (10:00～)【改善】 元気の出る健康教室 (13:30～)【保セ】	<b>12</b> 「弥彦を描く」公募展 作品解説 (10:30～)【コミ】 ○武雄記念場外 (→15日)
<b>13</b> 「弥彦を描く」公募展 作品解説 (10:30～)【コミ】	<b>14</b> ☐ 高齢者総合生活支援 センター休館日 有酸素運動教室④ (13:30～)【改善】	<b>15</b> 太極拳クラブ (10:00～)【サマ】 精神保健講座 (13:30～)【保セ】 婦人のスポーツ広場 (13:30～)【体育】	<b>16</b> 乳児健診 (12:45～)【保セ】	<b>17</b> 婦人のスポーツ広場 (10:00～)【体育】 楽らく教室⑥ (10:00～)【保セ】 芸能クラブ (10:00～)【観山】 ふれあいなんでも相談 (13:00～)【役場】	<b>18</b> 離乳食相談 (9:45～)【保セ】 けんこつ体操の会 (10:00～)【改善】 ひばりの会 (10:00～)【地域】 元気の出る健康教室 (13:30～)【保セ】	<b>19</b> 介護者のつどい (13:30～)【保セ】
<b>20</b>	<b>21</b> ☐ 高齢者総合生活支援 センター休館日 ○西武園競輪FI場外 (→23日)	<b>22</b> 赤ちゃんマッサージ教室おざらい会 (10:00～)【保セ】 レクダンス (10:00～)【体育】 婦人のスポーツ広場 (13:30～)【体育】	<b>23</b>	<b>24</b> 楽らく教室⑦ (10:00～)【保セ】 婦人のスポーツ広場 (10:00～)【体育】 手話サークル (19:30～)【改善】 ○競輪祭GI小倉場外 (→27日)	<b>25</b> おもちゃライブラリー (9:30～)【工房】 けんこつ体操の会 (10:00～)【改善】 血管いきいき講座 (10:00～)【保セ】 元気の出る健康教室 (13:30～)【保セ】	<b>26</b>
<b>27</b> 漆による造形 大滝豊 うつろ「時」の記憶 作品解説 (10:30～)【美術】 むかしばなしと昔の遊び (10:00～11:30、 旧武石家住宅) ワラで来年の干支 「酉」を作ろう (13:00～16:00、 ふるさと学校)	<b>28</b> ☐ 高齢者総合生活支援 センター休館日 ○前橋競輪FI場外 (→30日)	<b>29</b> 子育て相談 (10:00～)【保セ】 赤ちゃんマッサージ教室① (10:00～)【保セ】 婦人のスポーツ広場 (13:30～)【体育】	<b>30</b> 3歳児健診 (12:45～)【保セ】 2歳半歯科健診 (13:00～)【保セ】 3歳半歯科健診 (13:00～)【保セ】 歯科健診とフッ素塗布 (13:15～)【保セ】	<b>納期限のお知らせ</b> 10月31日(月)は、下記税金などの納期限(振替日)です。 忘れずに納付しましょう。 ・村県民税 第3期 ・国民健康保険税 第7期 ・介護保険料 第7期 ・後期高齢者医療保険料 第4期 <b>毎週月曜日は午後7時まで納税できます(祝・休日は除く)</b> — 納付に便利な口座振替をご利用ください — 引き落としご希望の通帳と通帳印を持参のうえ、 金融機関または税務課窓口にて手続きをお願いします。 <b>■問合せ 税務課 94-3134</b>		

## 戸籍の窓

9月16日～10月15日 届出分

敬称略

### お誕生おめでとうございます

誕生日	住所	新生児名	性別	保護者
9.15	矢作	齋藤 一葉 <small>カズハ</small>	女	経典
9.16	矢作	高島 来実 <small>クルミ</small>	女	正和
10. 6	井田	丸山 泰河 <small>タイガ</small>	男	幸寛

### ご結婚おめでとうございます

お届けの日	住所	新郎・新婦
9.21	弥彦 新潟市	( 笠原 大貴 早川 愛美 )
9.23	麓 新潟市	( 武石 秀幸 中野 花香 )
10. 3	矢作 新潟市	( 戸叶 幸一 猪股 郁美 )

### おくやみもうしあげます

ご逝去	住所	故人	年齢	世帯主
9.15	麓	笠原 ムツ	80	本人
9.23	麓	外山フミ子	91	本人
9.26	麓	上田 英二	62	本人
9.30	大戸	中川 和彦	80	本人
10. 6	山崎	石田 民雄	80	本人
10.10	弥彦	五十嵐ミヨ	85	本人

※戸籍の窓は、掲載の承諾をいただいた方を掲載しています。

## 人口のうごき

平成28年9月30日現在

●人	□	8,344 (-10)		
		(うち外国人23)		
	男	4,036 (-9)		
	女	4,308 (-1)		
●世帯数		2,749 (-1)		
●出生	●死	2	7	
●転入	●転出	11	16	

### 編集後記

弥彦線開業百周年ということで、弥彦線のことを調べてみました。私は時々利用する機会がありますが、皆さんはいかがでしょう。鉄道で秋の行楽に出かけるのも良いかもしれませんね。④

## 「人権に関する意識調査」 ご協力ありがとうございました

このたびは、村民1,000人の皆さまより「人権に関する意識調査」にご協力いただき誠にありがとうございました。

ご回答いただきました内容については、人権に関する施策を効果的に推進していくために使用させていただきます。

なお、まだ回答されていない方は、調査の趣旨をご理解いただきお早目に返送くださいますようお願いいたします。

■問合せ 住民課 住民係 94-3132

## ふるさと弥彦秋まつり2016

■日時 10月30日(日) 午前9時30分～正午

■会場 弥彦村役場駐車場

■内容 かあちゃんの野菜市、激安鮮魚・果物、子どもビンゴ大会、お楽しみ抽選会、とん汁サービス など

■問合せ 農業振興課 94-1023

## 「お祝いフォトコーナー」を設置しています!

10月1日より「お祝いフォトコーナー」を設置しています。婚姻届や出生届などの記念に写真撮影はいかがでしょう。

ご利用を希望される方は、お手持ちのカメラ、携帯電話で職員が撮影させていただきますので、ご遠慮なく住民課窓口にお申し出ください。なお、ご利用は役場開庁時間のみとなります。

■問合せ 住民課 住民係 94-3132



## 休日当番医

外科	11月3日(木・祝)	県立吉田病院	燕市吉田大保町 92-5111
	11月6日(日)	整形外科皮膚科 しまがきクリニック	西蒲区巻甲 73-1312
	11月13日(日)	本間医院	燕市地藏堂 98-2350
	11月20日(日)	新潟白根総合病院	南区上下諏訪木 025-372-2191
	11月23日(水・祝)	青山医院	燕市杉木 0256-63-9151
	11月27日(日)	高橋整形外科 クリニック	西蒲区押付 70-4020
休日 夜間 診療	内科・小児科・歯科 休日 9:00～17:00 夜間19:00～22:00	西蒲原地区 休日夜間急患 センター	西蒲区巻甲 72-5499
	内科・小児科・ 外科・整形外科 休日 9:00～12:00 13:00～16:30 土曜14:00～16:30 夜間19:00～22:00	県央医師会 応急診療所	三条市興野 0256-32-0909

※都合により変更になる場合があります。

■問合せ 弥彦消防署 94-3152

広報  
やひこ

やひこびと

発行/弥彦村役場 〒959-0392 新潟県西蒲原郡弥彦村大字矢作402

☎0256-94-3131 FAX 0256-94-3216

ホームページアドレス <http://www.vill.yahiko.niigata.jp>

Eメールアドレス [yahiko@vill.yahiko.niigata.jp](mailto:yahiko@vill.yahiko.niigata.jp)

編集/総務課企画財政係 発行日/平成28年10月24日



清香会の二員として

菊づくりに取り組む  
廣沢 弘さん

「初めて菊を出品した時に、仲間内で一番良い賞を取っちゃって、それなら続けていこうかと。」長年菊づくりに関わることになったきっかけを、こう話してくれた。



清香会の一員として菊づくりに取り組む \* 廣沢 弘さん

12年程前、村で菊づくりを行っている清香会の当時の会長から勧められて、菊づくりを始めた。それまでは

トラックの運転手として日本中の建設現場を移動する毎日。菊づくりに縁はなかった。だが、一度何かを始めたらとことんこだわる性格もあり、今では県菊花連盟や清香会の賞を受賞する常連だ。今年も麓二区の自宅で三本仕立てを80鉢、丸菊を240鉢育てている。

花の咲き方、茎の高さ、葉の広がり…。菊づくりの奥深さ、難しさを感じながら日々の作業に向き合っている。

る。春先の育ち始めの管理に始まり、夏場には日の当たり方を均一にするために鉢を毎日少しずつ回転させたり、時には日光を遮るシートを広げたり。9月末から10月半ばにかけては毎日徹底的に水をやり、花が咲き始めたなら水を減らす。審査日に一番良い状態にするために、様々な要素を計算しながら育てあげるのでという。

日々の作業の合間を縫って、清香会の一員として小学校などに出向き、子どもたちに菊づくりを教える活動も行っている。他の会員については、「みんな自分なりの育て方があるし、こだわりもある。みんなやっぱり一番良い菊を育てたいと思うよね。」と、互いに情報交換をしながら切磋琢磨する関係のようだ。

10月も終わりが近づき、菊まつりも間近に迫っている。廣沢さんに気になる今年の菊



小学校で菊づくりを指導する廣沢さん

の様子を尋ねると、笑いながら「ダメ。」と一言。ただしその後には「自分で自分の菊が良いとは言えない。審査するのは自分じゃないから。」と、自信をにじませる言葉が続く。今年も菊まつりに向けて気合十分だ。

清香会 会員募集!!

弥彦村で菊づくりを行っている清香会の会員を募集しています。

一緒に菊まつりを盛り上げる美しい菊を育ててみませんか。

■問合せ 会長 武石

090-5562-6026



「なんでこうなっているの?」「なにか違っていているなあ。」村長に就任してから疑問、違和感を覚えたことがいくつかありました。

祭事の際に職員が交通整理にあたることもその一つでした。休日にも駆り出される職員の気持ちもありますが、一番の疑問は経費のことです。職員の休日出勤には規定により休日出勤手当などが支給され、その額は専門の警備会社に支払う額より高くなります。なぜ、コストを削減できるプロにお願いしないのか。

今年の年末年始から、彌彦神社周辺の交通整理を警備会社にお願することにしました。出雲大社のある出雲市、宇佐神宮のある宇佐市はどちらも管理職の出勤だけ、西蒲警察署からも管理職だけで問題ないとの回答でした。これからも見直しすべきところはしっかりと見直していきたいと思えます。

弥彦村長

小林 豊彦