

僕らが弥彦村を守ります！ ちびっこ消防隊！



02-03 がんばってます「やひこけいりん」



07 乳がん検診・子宮頸がん検診のお知らせ

Contents

- 02-03 ——— がんばってます「やひこけいりん」
- 04 ——— 自立を支援する医療費助成制度のお知らせ
- 05 ——— 8月1日から国民健康保険証が変わります
- 07 ——— 乳がん検診・子宮頸がん検診のお知らせ
- 08-09 ——— village topics
- 10-13 ——— INFORMATION
- 15 ——— 戸籍の窓



がんばってます 「やひこげいりん」

【村づくりに貢献する競輪】

全国で唯一の村営競輪である弥彦競輪は昭和26年に開設し、今年で67周年を迎えます。

競輪は戦後間もなく公益の増進や地方財政の健全化を目的として産声を上げ、瞬く間に爆発的な人気となり、日本各地に広がりました。世界選手権個人スプリントで前人未到の10連覇を果たした中野浩一さんや、オリンピックにも出場し49歳になる今でも現役でトップクラスを維持している神山雄一郎選手など、数々のスター選手が生まれ、平成3年には全国の競輪売上は2兆円近くとなりました。

競輪の売上は、75%が払戻金となりお客様へ還元され、残りの25%の中から選手の賞金を払ったり、競輪を振興する財団法人へ納めたりします。財団法人へ納めたお金は、様々な補助事業を通じて社会に役立つ活動を応援しています。競輪マークのついた福祉車両を見かけたこともあるのではないのでしょうか。そして、いろいろな経費を払って、最後に残ったお金が弥彦村の収益金となります。

競輪の収益金は、小中学校の施設設備の整備、老人福祉や農業・商工業の振興など、豊かな村づくりのために使われてきました。下水道や文化会館の建設が近隣自治体の中でいち早く行われた

のも、競輪収益があったからでした。

【収益改善の取組】

競輪の収益金は豊かな村づくりに大いに貢献してきましたが、近年の景気低迷、レジャーの多様化など、様々な要因により競輪売上は徐々に減少してきました。弥彦競輪でも同様に落ち込んできたため、寛仁親王牌・世界選手権記

競輪売上の推移

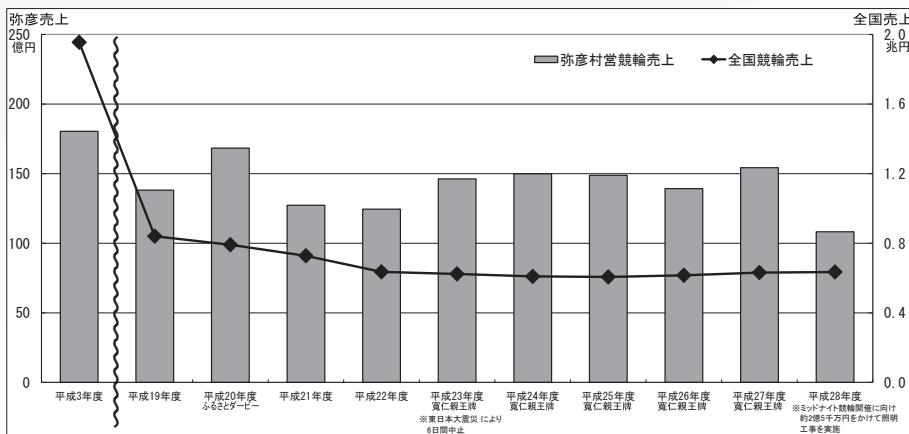

念トーナメント(GI)を誘致するなど、売上の確保に努めてきました。

現在、全国43の競輪場で競輪が開催されていますが、同様に厳しい状況でしたので、関係者により競輪事業のあり方が話し合われ、収益改善のための施策が執られることになりました。①売上の少ない昼間開催の日数削減、②ミッドナイト競輪の開催日数増加、③お客様満足度の向上、新規のお客様獲得のための施策の実施、この3つを柱に実施することとなりました。①の実施により平成27年度、弥彦競輪では6年ぶりに一般会計へ繰り出すことができました。②については、立地状況により実施できない競輪場もある中、弥彦競輪では地域の皆さまのご理解を得ながら、8月からミッドナイト競輪を始めることとし



▲ミッドナイト競輪8月より開催予定！

ております。

【ミッドナイト競輪の実施】

ミッドナイト競輪は平成23年1月、小倉競輪場で始まり、弥彦は11場目になります。ナイター競輪がおおむね午後9時までに終了するのに対し、ミッドナイト競輪は午後9時から午後11時30分頃の間に開催します。開催時間が深夜となるため、競輪場には観客を入れずにレースを実施するのが特徴です。車券は主に電話投票・インターネット投票による発売・払戻となり、レースの様子はCS放送やインターネットにより中継します。無観客となるため、競走路や選手管理棟・審判棟等のみ照明をつけ、投票所や駐車場は照明をつけずに開催を行います。他公営競技がほとんど開催していない時間帯であるためこれまで

のところミッドナイト競輪の売上は伸びており、また、経費が昼間開催に比べ大幅に抑えられるため、大きな収益が期待できます。

【記念競輪(ふるさとカップ)の開催】

最後に、③の施策についてです。7月29日から8月1日まで、開設67周年記念競輪「ふるさとカップ」を開催します。年に一度のお祭りのような開催で、全国トップクラスの選手が集まります。オ

リンピックにも出たことがあるアスリート同士が、最高時速70kmにも迫るスピードで、白熱の攻防を繰り広げます。先日村内で行われた自転車ロードレースは、陸上競技でいえば長距離走で、競輪は短距離走になります。鍛え上げた肉体を持つ人が駆け引きをしながらぶつかりあう迫力。これが競輪の魅力であるといえます。

記念競輪ではレースだけでなく、様々なファンサービスイベントも実施します。最終日の8月1日には、AKB48・NGT48のメンバー柏木由紀さんによるイベントも予定しています。さながら、お子様向けのお菓子プレゼントなどもありますので、ぜひ弥彦競輪場へご来場ください。

弥彦競輪は、昭和51年から弥彦小学校の社会科副読本でも採り上げられており、改訂を続けながら今も続いています。中には児童による競輪についての作文も掲載されています。弥彦競輪と地域住民の皆さまとの関わり合いを大切にしながら豊かな村づくりへ貢献できるよう頑張ります。



▲ジャンの音で加速するレース、迫力満点！

弥彦ミッドナイト競輪開催日程

8月5日～7日 9月11日～13日
8月30日～9月1日 9月28日～30日



※場内には入れませんのでご注意ください。

2017. 8. 1. tue.

柏木由紀 来場決定！

第7レース発売中
決勝戦出場選手紹介にて
9選手に直撃メッセージ！

夏の彩り。豊かな彩りが、弥彦の杜を駆け抜ける。

開設67周年記念
ふるさとカップGⅢ
イメージキャラクター
柏木由紀
(AKB48・NGT48)

自立を支援する医療費助成制度のお知らせ

生活の安定と自立を支援するため、様々な制度があり、利用するには申請が必要です。また、制度によって所得等の審査があります。くわしくはお問い合わせください。

ひとり親家庭等医療費助成

ひとり親家庭の医療費の本人負担額の一部を助成します。母子・父子家庭の親と児童、または父母のいない児童を養育している方とその児童が対象となります。児童とは18歳になった3月31日まで(一定の障害状態にある児童は20歳未満)をいいます。

重度心身障害者医療費助成(県障)

心身に重度の障害がある方に対して医療費の本人負担額の一部を助成する制度です。対象となる方は次のとおりです。

- ①療育手帳がA判定の方
- ②身体障害者手帳の等級が1級～3級の方
- ③精神障害者保健福祉手帳が1級の方(平成29年9月から対象)

育成医療費助成

身体に障害のある児童、またはそのまま放置すると将来障害を残すと認められる疾患がある児童(18歳未満)で、その障害を除去・軽減する手術等の治療によって確実に治療効果が期待できるものに対して、指定医療機関で治療した医療費の一部を助成します。

未熟児養育医療費助成

生まれたときの体重が2,000g以下であるか、または2,000gを超えていても医師の診断により生活力薄弱であって一定の症状を有している乳児に対し、指定医療機関において入院養育を必要と認めた場合に医療費の一部を助成します。

自立支援医療(更生医療)

身体障害者手帳を所持している18歳以上の方で、手帳に記入されている障害原因と因果関係がある障害について、確実に治療効果が期待されるもの(心臓の手術、人工透析など)に対し、治療した医療費の一部を助成します。自己負担は原則1割負担になり、さらに所得に応じて月額負担上限額が設けられています。

自立支援医療(精神通院医療)

精神疾患のため通院による治療を受ける方の通院医療費を助成します。自己負担が原則として1割となる制度です。世帯の所得、通院する疾病等により自己負担上限額が設けられています。

精神障害者医療費助成(村単精神)

精神疾患の治療のため、医療費の自己負担額を一部助成します。自立支援医療(精神通院)など他の制度を優先し、その後の自己負担額が対象です。

更新のご案内

【ひとり親家庭等医療費受給者証】・【児童扶養手当の現況届】・【特別児童扶養手当の所得状況届】の更新

案内を郵送しますので、期限までに手続きをしてください。

■提出期限

- ・ひとり親家庭等医療費受給者証・児童扶養手当の現況届 8月31日(木)まで
- ・特別児童扶養手当の所得状況届 9月11日(月)まで

【重度心身障害者医療費(県障)受給者証】の更新

所得要件等満たしている方には8月下旬に受給者証を郵送します。

*健康保険証が変更になった時は届出をしてください。

*年度の途中で家族が転入した時は、その方の所得証明書が必要になる場合があります。

提出先・問合せ | 住民課 医療保険係 94-3132

信濃川・大河津分水写真コンテスト作品募集のお知らせ

母なる大地越後平野に恵みをもたらす信濃川、越後平野の治水の要として私たちの暮らしを守る大河津分水について、その魅力を広く紹介し、もっと身近に感じていただけるようこれらを題材にした写真を募集します。

■応募締切 平成29年10月13日(金)

■部門 ※各部門とも写真に水面が写っている事。又、関屋分水、中ノ口川を含む。

- ①「信濃川下流部門」
大河津分水洗堰下流から新潟市の河口までの信濃川を撮影したもの。ただし関屋分水と中ノ口川を含む。
- ②「信濃川中流及び魚野川部門」
信濃川本川と大河津分水が分かれる地点(大河津分水右岸高水敷の最上流地点)から長野県境までの信濃川を撮影したもの。ただし魚野川を含む。
- ③「大河津分水部門」
大河津分水河口から信濃川本川と大河津分水が分かれる地点(大河津分水右岸高水敷の最上流地点)まで及び同地点から大河津分水洗堰までを撮影したもの。
- ④「ジュニア部門」
18歳以下の方が新潟県内の信濃川(関屋分水、魚野川、中ノ口川を含む)と大河津分水を撮影したもの。

■応募対象 一般 アマチュアに限る。

■応募要領

- ・サイズはカラー、白黒とも四つ切り(ワイド可)銀塩プリントとする。合成写真、組写真は不可。(ジュニア部門のみA4サイズインクジェットプリント可)
- ・応募作品は、裏面に(氏名、年齢、住所、電話番号、応募部門、題名、作品返却、撮影場所、河川名)を記入した応募票を貼付する。(所定様式あり)

■各賞の内容

- | | |
|----------|-------------------------------------|
| グランプリ | 最優秀賞の中から1作品 |
| 最優秀賞 | 各部門1作品 賞状、商品券3万円
(ジュニア部門は図書券3万円) |
| 優秀賞 | 各部門1作品 賞状、商品券1万円
(ジュニア部門は図書券1万円) |
| 新潟日報社賞 | 各部門1作品 賞状、商品券3千円
(ジュニア部門は図書券3千円) |
| 新潟フジカラー賞 | 各部門1作品 賞状、自社商品 |
| 入選 | 各部門2作品 賞状、商品券3千円
(ジュニア部門は図書券3千円) |

応募先・問合せ

〒940-0098 長岡市信濃1-5-30 信濃川河川事務所 総務課 0258-32-3020 詳細はこちら <http://www.hrr.mlit.go.jp/shinano/>



8月1日から国民健康保険証が変わります。

郵送でお届けします

8月1日からの新しい国民健康保険証(空色)を7月下旬に郵送いたします。届きましたら、氏名などの記載内容に誤りがないかを必ずご確認ください。

※世帯ごとにまとめて世帯主宛に郵送いたします。加入している家族の方の保険証があるかご確認ください。

変更がある場合は届出をお願いします

新たに職場の健康保険に加入したり、住所を変更したり、ご家族に異動があった時は14日以内に役場住民課に届出が必要となります。

新旧保険証に注意してください

8月1日以降は新しい保険証(空色)を使い、現在使っている保険証(ピンク色)は破棄してください。

国民健康保険「限度額適用認定証」「限度額適用・標準負担額減額認定証」の交付について

国民健康保険加入の方の「限度額適用認定証」「限度額適用・標準負担額減額認定証」の有効期限は7月31日までです。入院中または外来で医療費が高額になるときで、8月以降も認定証が必要な場合は、8月中に手続きをお願いします。なお、70歳以上で住民税課税世帯の方には認定証は交付されませんので手続きは不要となります。

■問合せ 住民課 医療保険係 94-3132

対象者ごとに「国民健康保険証の有効期限」が違います

◆対象者ごとの有効期限一覧表◆

有効期限	対象者	説明	備考
誕生日の月の月末 (1日が誕生日の方は前月末)	平成29年8月2日から 平成30年7月31日までに 70歳になる人	誕生日の翌月から前期高齢者で自己負担割合が2割または3割となります。	有効期限が切れる前に自己負担割合の入った保険証を郵送またはご案内します。
	平成29年8月2日以降 65歳になる退職被保険者	この期間内に65歳になる人は、退職被保険者から一般被保険者となります。 (被扶養者も一般被保険者になります)	有効期限が切れる前に、一般被保険者証を郵送します。
誕生日の前日	平成29年8月2日以降 75歳になる人	誕生日から「後期高齢者医療制度」の対象者となります。国民健康保険証の有効期限は誕生日の前日となります。	対象者には、有効期限前にご案内します。
平成30年7月31日	上記のいずれにも該当しない人		

後期高齢者医療制度のお知らせ

■保険料を忘れずに納めましょう

後期高齢者医療制度は、加入者一人ひとりから保険料を納めていただき、ケガや病気になった方を、高齢者の方を含めた社会全体で支えている制度です。

みなさまから納めていただく保険料は、みなさまが病気をケガをしたとき、医療費等を支払うための大切な財源となります。

これからも健全な医療保険制度を維持していくために、保険料は期限内に納めましょう。

■保険料の納付に口座振替をご利用ください

【保険料を納付書で納めている方(普通徴収)】

納付書で納めている方は、口座振替にすると、保険料の納め忘れの心配や、納期のたびに金融機関に行く必要がなくなり大変便利です。

口座振替への手続きは **金融機関窓口** **税務課の窓口** にお申込みください。

【口座振替への手続きに必要なもの】

- 振替口座の預金通帳
- 通帳のお届け印
- 保険証

【保険料を年金から納めている方(特別徴収)】

年金から納めている方でも、手続きにより年金からの納付を中止し、口座振替による納付に変更することができます。

口座振替への手続きは、税務課の窓口にお申し出ください。

※ご家族の口座からの納付に変更した場合、社会保険料控除は、実際にご負担した方に適用されます。これにより、世帯全体の所得税や住民税の税額に影響が生じる場合がありますので、ご注意ください。

■保険料の納付が困難な場合には…

- ・税務課の窓口では、納付相談をいつでも受け付けています。納付が困難な場合にはお早めにご相談ください。
- ・火災などの災害や所得の著しい減少など、特別な事情により保険料の納付が困難になったときは、申請により保険料の徴収の猶予や減免を受けられる場合があります。

■問合せ 税務課 住民税係 94-3134

健康・介護に関する催し・相談情報

つばめ・やひこ

医療・福祉・介護フォーラム 「考えてみませんか？在宅療養」



病や障がいを持ちながら住み慣れた地域で、自分らしく暮らし続けるためには、年齢に関わらず自分自身がどのように生きたいか主体的に考えることが重要です。選択肢のひとつである在宅療養について知り、皆さんと一緒に考えるフォーラムを開催します。

- 日時 8月20日(日)
午後1時30分～4時(開場：午後1時～)
- 会場 燕市文化会館大ホール
- 内容 展示・体験・販売コーナー(午後1時～1時30分)
 - ①フラスタジオラウレア(吉田チーム)によるフラダンス
 - ②講演：「病を授かって見えたもの～キャンサーギフトという生き方～」
講師：フリーアナウンサー 伊勢みずほ氏
 - ③トークショー：「退院後も安心して家で暮らしたい～相談にುತ್ತてみずほ～」
進行：伊勢みずほ氏 パネラー：燕・弥彦地域の開業医、訪問看護師、地域包括支援センター職員、医療相談員
- 定員 500名(申込先着順)
- 参加費 無料
- 主催 燕市医師会 燕市 弥彦村 燕・弥彦医療介護センター
- 申込・問合せ 燕・弥彦医療介護センター 77-8856

新潟県立精神医療センター 市民こころの健康講座

- 日時 9月9日(土) 午後1時半～3時半まで
(受付：午後1時から)
- 会場 長岡市立中央図書館 講堂
- 入場料 無料
- 内容 【講演】
「知らなきゃよかった!?アルコールのこと～からだところへの影響～」
新潟県立精神医療センター 精神科部長 小泉 暢大栄 氏
【体験談】
長岡断酒新生会 会長 若月 義昭 氏
※講演の事前申し込みは必要ありません。どなたでもお気軽にご参加ください。
- 主催 新潟県立精神医療センター
- 共催 長岡市、長岡地域振興局健康福祉環境部
- 問合せ 新潟県立精神医療センター
「市民こころの健康講座事務局」
0258-24-3930(内線600)

介護者のつどいに参加しませんか

- どなたでも参加できる介護者の交流会です。お茶を飲みながらおしゃべりしたり情報交換をしましょう。予約も参加費も必要ありません。お気軽にご参加ください。
- 日時 8月19日(土) 午後1時30分～3時30分
 - 会場 保健センター
 - 問合せ 弥彦村地域包括支援センター 94-1030
※12時30分から和室を開放しています。お昼ご飯を持って、どうぞくつろぎに来てください。
※ご本人の参加もできます。別室にてスタッフが付き添いいたします。

地域の最も身近な相談者 美山・峰見地区の 民生・児童委員さん 決定

選考中となっておりました、美山・峰見地区の民生・児童委員に、笠原恵美子さんが委嘱されました。民生・児童委員は地域の皆さんが安心して暮らせるよう、子育てや介護などの様々な生活上の悩みや心配ごとの相談に応じ、問題解決のお手伝いをします。また、地域の福祉援助の推進役、地域と行政とのパイプ役も担っています。民生・児童委員には個人情報の秘密厳守が義務付けられていますので、安心してご相談ください。

- 問合せ 福祉保健課 福祉介護係 94-3133



あなたのための健康相談日

- 糖尿病や高血圧の相談や検診結果に基づいた食事相談、こころの健康に関して気になることなどの相談に、保健師や管理栄養士が応じます。お気軽にご利用ください。
- 日時 8月24日(木) 午前9時30分～11時
 - 会場 保健センター
 - ※事前に予約するか、当日直接お越しください。
 - 申込・問合せ 福祉保健課 健康推進係 94-3133

もの忘れ・ストレス相談(こころの相談)

- もの忘れやストレス、こころの健康等のご相談に専門の相談員が応じます。ご本人だけでなく、ご家族からのご相談もお受けしております。秘密は固く守られますので、お気軽にご相談ください。
- 日時 8月8日(火) 午後1時30分～3時
 - 会場 保健センター
 - 担当 長岡心の健康相談室 今井 楯男室長(精神保健福祉士)
 - ※予約制です。事前にお申し込みください。
 - 申込・問合せ 福祉保健課 健康推進係 94-3133

～三条地域振興局健康福祉環境部からのお知らせ～ 精神保健福祉相談会

- 三条地域振興局健康福祉環境部では、こころの健康に関することでお悩みの方を対象に相談会を行っています。相談には専門の精神科医師が応じます。
- 日時 8月24日(木) 午後2時～4時
 - 会場 三条地域振興局 健康福祉環境部
 - 担当 精神科医師が対応します
 - ※予約制です。事前にお申し込みください。
 - 申込・問合せ 三条地域振興局健康福祉環境部
地域保健課 保健指導担当 0256-36-2363

乳がん検診・子宮頸がん検診のお知らせ

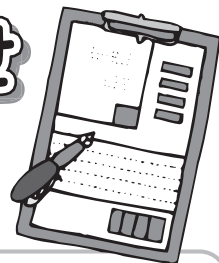

乳がん検診と子宮頸がん検診を行います。職場や人間ドックで受けていない方や、今まで受けたことがない方も、積極的に受けましょう。申し込まれた方は、受診票に記載されている注意事項を確認し、必要事項を記入して忘れずに会場にお持ちください。

検診項目	対象	検診内容	検診料金
乳がん検診	40～49歳の偶数年齢の女性	問診、マンモグラフィ検査(両方の乳房を2方向撮影)	1,600円
	50歳以上の偶数年齢の女性	問診、マンモグラフィ検査(両方の乳房を1方向撮影)	1,100円
子宮頸がん検診	20歳以上の女性	問診・視診・子宮頸部の細胞診	900円
骨粗しょう症検診	40～70歳の5歳刻みの女性	問診、踵の骨の超音波測定	700円

※無料クーポン対象の方は個別に郵送しています。当日忘れずにお持ちください。

<注意事項>

以下に該当する方は、安全のため村で行うマンモグラフィ検査は受けることが出来ません。医療機関での受診をおすすめします。

- 心臓にペースメーカーを装着されている方
- 乳房内に人工物が入っている方(豊胸術歴のある方、皮下埋め込み型ポートを使用している方等)
- 妊娠中またはその可能性のある方や授乳中の方(卒乳後6か月を経過していない方も含む)

乳がん検診・子宮頸がん検診・骨粗しょう症検診の日程

日程	会場	受付時間
8月18日(金) ★	弥彦体育館	午前9時00分 ～11時30分
8月19日(土)	保健センター	
8月29日(火)	夢の木はうす	
9月25日(月) ★	農村環境改善センター	

★印の日に、骨粗しょう症検診を実施します。

※乳がん検診・子宮頸がん検診の結果、精密検査の対象になられた方は、必ず医療機関を受診されるようお願いいたします。

申込 福祉保健課 健康推進係
問合せ 94-3133

年金相談

国民年金保険料免除制度について

Q 私は会社を退職し、ハローワークの失業保険を受給しています。

現在、妻と2人暮らしで妻は若干の収入がありますが、私の失業保険を足しても2人分の国民年金保険料を納める余裕がありません。

国民年金は強制加入のようですが、このような場合に何か保険料負担が軽減される制度などありませんか。

A 国民年金には、所得が少なく保険料を納めることが難しい場合に、「ご本人の申請により保険料の納付が免除される「国民年金保険料の免除制度」があります。

この「国民年金保険料の免除制度」は、ご本人、配偶者及び世帯主の前年所得(1月から6月の申請では前々年の所得)が一定額以下の場合や失業した場合などに「ご本人から申請していただき、承認されると国民年金保険料の全額または一部が免除される制度です。

「全額免除」が承認された期間は、年金受給時には、国庫負担相当額が給付されることになり、年金額に反映されない「未納期間」とは、大きく異なります。

「一部免除」については、4分の3免除、半額免除、4分の1免除がありますが、一部免除された後の保険料を納めていただくことにより、国庫負担相当額も給付されることとなります。そのため、一部免除が承認されても、一部免除された後の保険料を納めていない場合は、未納期間となりますので納め忘れないようにご注意ください。

うにご確認ください。

また、ご質問にある失業の場合には、失業したことが確認できる書類を添付していただくことにより、失業された方の前年(前々年)の所得がないものとして審査されます。失業したことが確認できる書類は次のものがあります。

- 1 雇用保険受給資格者証、雇用保険被保険者離職票、雇用保険被保険者資格取得届出確認照会回答書(ハローワーク発行)等のいずれかの「コピー」
- 2 総合支援資金の貸付決定通知書および申請したときの添付書類のコピー

なお、保険料の全額免除制度以外にも、50歳未満の方が対象で、「ご本人と配偶者の所得で審査する「国民年金保険料納付猶予制度」、学生が対象の「学生納付特例制度」があります。

免除制度の申請を希望される場合は住民票のある市区町村役場の国民年金担当窓口もしくは、お近くの年金事務所へ届出をお願いいたします。

また、免除期間を後日(10年以内)に納付する「追納制度」がありますので、追納をご希望の場合は、お近くの年金事務所へお気軽にご相談ください。

問合せ

三条年金事務所
0256(32)2239

コミュニティ助成事業のご案内

（二財）自治総合センターでは、地域のコミュニティ活動の充実・強化を図り、地域社会の健全な発展と住民福祉の向上に寄与することを目的に、宝くじの社会貢献広報事業として「コミュニティ助成事業」を実施しています。

この度、大字麓二区がこの助成を受けて、麓二区集落開発センターにエアコン等の備品の整備を行いました。

近年の「コミュニティ助成事業」では、平成27年度に矢作里神楽保存会、平成26年度に大字矢作地区が助成を受けています。皆さまも、地域活動活性化のために、「コミュニティ助成事業」を活用してみたいかがでしょうか。



▲TVの設置により災害時の情報収集に役立ってます。

▼エアコンのおかげで真夏日でもサークル活動が楽しめるようになりました。



■コミュニティ助成事業に関する

お問合せ

総務課 企画財政係 94-3131

弥彦村消防演習

6月18日（日）、役場駐車場で弥彦村消防演習が行われました。各分団とも息の合った行進や小型ポンプ操法を披露し、会場からは大きな拍手が送られました。また、昨年末に導入されました小型動力ポンプ付積載車のお披露目及びびっ子消防隊「放水披露も行われ、会場は喝采と和やかな雰囲気になりました。



▲敬礼！ちびっこ消防隊



▲新積載車お披露目



▲優勝した第7分団の皆さん

■小型ポンプ操法競技会成績

優勝 第7分団（矢作・鮎穴・荻野・平野・田中新田・美山）

準優勝 第8分団（大戸・川崎・峰見）

第3位 第5分団（麓一区・境江）

保育園で七夕のつどい☆

7月7日、村内各保育園では七夕のつどいが行われました。

弥彦保育園では、園児たちが遊戯室に集まり、きく組さんが七夕伝説の劇を披露しました。その後は、お楽しみゲームの時間。星やリボンのついた冠を探す冠探しゲームや、男女ペアでの椅子取りゲームを行い、元気いっぱい笑顔の七夕のつどいになりました。



冠を見つけたらペアになってダッシュ！



▲きく組さんの七夕劇☆



国際情報大学と協定を締結

6月22日に弥彦村と国際情報大学の間で、「包括的連携に関する協定を締結しました。

今年度は、中学2年生を対象とした土曜学習の数学の授業に大学から講師を派遣していただくほか、学園祭に弥彦村が出席し弥彦の魅力を発信していく計画です。



▲協力を誓う小林村長と平山学長

「弥彦Plan・Do塾」開講

7月8日、弥彦村土曜学習「弥彦Plan・Do塾」の開講式が行われました。学習意欲の向上等を目指し、村内在住の81名の児童生徒が参加します。開講式にあわせて行われた講演では弥彦村出身のラジオパーソナリティの本間紗理奈さんが「今のうちに好きなことをたくさん見つけてください」と児童・生徒にエールを送りました。



▲弥彦中を卒業された国際情報大学 近山英輔教授。



▲20秒以内でPR原稿読めるかな？

社会を明るくする運動

メッセージ伝達式

「社会を明るくする運動」は、犯罪や非行防止と罪を犯した人たちの更生への理解を深め、犯罪のない地域社会を築こうとする運動で、今年で67回目を迎えました。6月14日には保護司の皆さまが役場を訪れて、総理大臣メッセージの伝達式が行われました。



小学校菊づくり授業

5月に引き続き清香会の方々を講師に迎え、弥彦小学校の4年生が菊の植替えにチャレンジしました。小さい5号鉢から大きい9号鉢に植替え、菊がまつすぐ育つよう金具と支柱で支えます。茎が折れないよう注意しながら、真剣に取り組んでいました。



▲真っ直ぐ育ちますように！

「男性限定!料理教室」開催のお知らせ

これから料理にチャレンジしてみたい方、食べることが好きな方、どなたでも気軽にご参加ください。毎回、旬の食材を使い、塩分控えめ、健康に配慮した簡単ヘルシーおいしいメニューを作ります。

- 日 時 8月31日(木) 午前10時～午後1時頃
- 会 場 保健センター
- 講 師 弥彦村食生活改善推進員
- 持ち物 エプロン、三角巾、手拭タオル
- 参加費 500円
- 申込み 8月24日(木)までに福祉保健課 健康推進係へ
- 申込・問合せ 福祉保健課 健康推進係 94-3133

弥彦枝豆収穫体験

地元の農家さん指導の下、枝豆の収穫を体験しましょう!採りたて枝豆の試食もできます。

- 実施日 8月5日(土)、6日(日)、11日(金) (小雨決行)
- 集 合 YAHALL 5日(土)、6日(日) 午後2時40分
11日(金) 午前10時40分
- ※バス移動のため、車を最寄駐車場に駐車ください。
- 収穫時間 約1時間 (収穫、もぎ体験と試食)
- 参加費 無料
- ※収穫した枝豆は別途精算(100円/100g)となります。
- 注意事項 汚れてもいい靴、服装でお越しください。また、各自熱中症対策を行ってください。
- 申込・問合せ 弥彦観光協会 観光案内所 94-3154

平成29年度甲種防火管理新規講習

甲種防火管理者の資格を取得できる甲種防火管理新規講習(2日間)を以下のとおり開催します。

- 日 時 10月4日(水) 午前9時半～午後4時40分
5日(木) 午前9時40分～午後4時
- 会 場 燕・弥彦総合事務組合消防本部・防災センター
- 受講料 3,700円(テキスト代)
- 定 員 50名
- 対 象 燕市、弥彦村にある事業所で勤務されている方
- 受付期間 9月4日(月)～8日(金) 午前9時～午後5時
- ※定員になり次第締め切ります。期間外の申込書の配布、受付はできません。申込書の配布、受付は消防本部のみで行います。
- 受付・問合せ 燕・弥彦総合事務組合消防本部予防課 92-1119

催し・講座

丘山三槐 書展 —平凡な非凡を目指して—

弥彦の丘美術館30周年事業の第4弾として、丘山三槐先生の書展—平凡な非凡を目指して—を開催します。多くの古典・名品からの刺激を受けつつ、「平凡でも非凡な自分だけの書」を目指す作家の書を展示します。

- 会 期 8月26日(土)～10月1日(日)
午前9時～午後4時30分
- 会 場 弥彦の丘美術館
- 入館料 大人300円(高校生以上)
小・中学生150円(夏休み期間は無料)
- 作品解説日 8/27(日)、9/9(土)、9/23(土・祝)
いずれも午後2時から
※9/23(土・祝)には公開制作を行います
- 問合せ 弥彦の丘美術館 94-4875

わが心の弥彦 —丸岡稔 風景画展—

- 会 期 8月20日(日)まで
午前9時～午後4時30分
- 会 場 弥彦の丘美術館
- 入館料 大人300円(高校生以上)
小・中学生150円(夏休み期間は無料)
- 作品解説日 7/30(日)、8/11(金・祝)
いずれも午後2時から
- 問合せ 弥彦の丘美術館 94-4875

弥彦村王将会 納涼村民将棋大会

- 日 時 8月20日(日) 午前9時～午後4時
- 会 場 弥彦総合文化会館 ■参加費 無料
- 問合せ 齊藤 94-2333

アメリカ人講師による本格「英会話教室」

3回まで 無料体験 4人までの 少人数クラス お休みしたら 振替制度

Are you ready?

★2020年「新学習指導要領」実施で英語教育が変わります
準備はいいですか? 近くて安い!だから続く!

まずはお電話ください! ロケットランゲージサービス
0256-78-7008 弥彦村矢作 4243-3 弥彦村役場すぐ裏
キッズ・一般英会話/インバウンド対策/外国人のための日本語

相続・遺言

相談 無料 0円

出張 相談 可能

司法書士井口允事務所 (新潟県司法書士会所属648号)
三条市須項1丁目14番地 ライフタウン泉A102号 井口允 (法務大臣認定1401307号)

[受付時間] 9時～21時 土日祝対応
☎ 0256-31-4001
✉ iguchimakotojimuso@gmail.com

やひこの里職員募集

平成30年4月採用予定の職員を募集します。試験内容や申込方法の詳細については、お問い合わせください。

- 職 種 社会福祉(生活支援員)5名
- 採用条件 昭和52年4月2日以降に生まれた人
- 試験日時 第1次試験 9月17日(日) 午前9時から
- 試験会場 新潟大学五十嵐キャンパス
- 試験内容 第1次試験 専門試験、作文試験等
第2次試験 10月下旬(第1次試験合格者に面接)
- 申込方法 「受験申込書」を提出してください。
- 申込期限 平成29年8月9日(水)午後5時15分必着
- 申込・問合せ やひこの里 94-2362

桜井の里福祉社会職員募集

桜井の里福祉社会では、今年3月に弥彦村内初の小規模多機能ホームを開設し、続く12月にも同様の施設を新潟市西区赤塚地区に開設する予定です。

あなたの空いている時間を利用して、一緒に働いてみませんか?経験がなくてももしっかりした指導・研修体制で、基礎からていねいにフォローしますのでご安心ください。

- 募集職種 介護職員、生活相談員兼介護職員、理学療法士(または、作業療法士等)、看護師、保健師、柔道整復師、マッサージ師、管理栄養士、事務員
- 勤務形態 フルタイム、パートタイム
- 勤務地 燕市、弥彦村、あるいは新潟市西区赤塚地域の施設
- 試験日 随時承ります。詳しくは下記へお問合せください。
- 申込・問合せ 桜井の里福祉社会 法人本部 94-3939

自衛官採用試験

	一般曹候補生		航空学生(パイロット要員)
資格	18歳以上27歳未満	資格	高卒(見込含)23歳未満(海)、21歳未満(空)
受付期間	9月8日まで	受付期間	9月8日まで
1次試験期日	9月16日・17日	1次試験期日	9月18日
1次試験地	16日新潟市内 17日陸上自衛隊新発田駐屯地、新潟市内	1次試験地	自衛隊新潟地方協力本部
1次合格発表	9月29日	1次合格発表	10月10日

	自衛官候補生	
	男子	女子
資格	18歳以上27歳未満	18歳以上27歳未満
受付期間	第一回8月7日まで 第二回9月8日まで	9月8日まで
試験期日	第一回8月20日～22日 第二回9月23日～25日 ※いずれか1日	9月23日～25日 ※いずれか1日
試験地	第一回 陸上自衛隊新発田駐屯地 第二回 23日、24日 陸上自衛隊高田駐屯地 23日～25日 陸上自衛隊新発田駐屯地	
合格発表	試験日にお知らせします。	

- 問合せ 自衛隊新潟地方協力本部 加茂地域事務所 0256-52-5222

健康・子育て

夢の木はうすで親子のふれあい

休日子育て支援事業として、夢の木はうすを休日の午前中開放しています。

遊具や絵本を使って親子のふれあいにご利用ください。

- 開放日時 休日(日曜・祝祭日) 午前9時～11時半
- 場 所 夢の木はうす(川崎39番地1)
- 対 象 小学校入学前の乳幼児とその保護者(村外の方でも利用可)
- 利 用 料 無料
※夢の木はうす内で、授乳以外の飲食はご遠慮ください。
- 問 合 せ 教育課 子ども教育係 94-1021

赤ちゃんマッサージ教室に参加しませんか

- 日 時 8月22日(火)、30日(水)、9月5日(火)、12日(火) 午前10時～
- 会 場 保健センター
- 対 象 生後2～6ヶ月の赤ちゃんとお母さん
- 定 員 10組
- 講 師 国際インファントマッサージ協会
公認インストラクター 佐藤史子氏
- 参加費 2,000円(4回分、オイル代・修了証含)
- 持ち物 バスタオル・タオル・防水シート・水分補給できる物・母子手帳など

※予約制です。事前にお申し込みください。

- 申込・問合せ 福祉保健課 健康推進係 94-3133

訪問歯科診査のお知らせ

かかりつけの歯科医院がなく、高齢あるいは、障がい等の理由で通院できない方を対象に、歯科医師、歯科衛生士及び保健師がご自宅に訪問し、歯科健診を行います。歯のことでお困りの方、興味のある方等是非この機会にお受けください。

- 対 象 高齢あるいは、障がい等の理由で歯科医院に通院できない方
- 日 時 9月6日(水) 午後1時半～3時のうち指定の時間
※後日訪問時間をお知らせします。
- 担当歯科医師 田村歯科医院 高野 尚子 歯科医師
- 料 金 無料
- 申込期限 8月25日(金)
- 申込・問合せ 福祉保健課健康推進係 94-3133

募集・採用・資格

奉納子供相撲大会 参加募集

- 日 時 8月27日(日) 午後1時30分から
- 会 場 彌彦神社相撲場
- 対 象 小学校3・4・5・6年生の男子
- 試 合 団体戦、個人戦
- 申込・問合せ 彌彦神社社務所 TEL 94-2001 FAX 94-4552

『野外焼却』は法律違反です

法律の基準を満たさない焼却施設をつかったゴミの焼却は法律違反です。5年以下の懲役、1,000万円以下の罰金が課せられる場合があります。「少しくらいなら」と燃やしても、近隣の方は家の中まで煙が入ってきたりするなど大変迷惑します。野外焼却は絶対にしないでください。

■問合せ 建設企業課 環境対策係 94-1022

役場からのお知らせ

入札結果を公表します

入札日	工事名	場所	期間(日)	契約額(円)(税込)	業者名
6.30	おもてなし広場フードコート等整備(建築)工事	弥彦	契約締結の日~平成30年1月31日	156,600,000	(株)河村組 弥彦支店
6.30	おもてなし広場フードコート等整備(電気設備)工事	弥彦	同上	24,408,000	(株)高倉 電気商会
6.30	おもてなし広場フードコート等整備(機械設備)工事	弥彦	同上	32,832,000	(株)蒲原 設備工業
6.30	水道メーター取替工事	全村	150	3,850,200	(株)高倉 電気商会
6.30	峰見地内排水路整備工事	峰見	60	1,738,800	(株)小林建材
6.30	燕市長辰地内配水管φ50布設工事	燕市	100	3,326,400	(株)菅原組
6.30	下水道事業認可変更業務委託	全村	240	10,584,000	(株)東京設計事務所 新潟支所

■問合せ 総務課 企画財政係 94-3131

自分で、個人情報を守る! 「本人通知制度」に登録しましょう!

「本人通知制度」とは、住民票の写しや戸籍謄本などを本人等の代理人や第三者に交付した場合、事前に登録した方に対して、その交付の事実を通知する制度です。

身元調査などを目的とした戸籍や住民票等の不正取得などは、本人の気付かないうちに起きており、人権侵害につながるおそれがあります。気付かない被害者にならないために、本人通知制度をご利用ください。

■問合せ 住民課 住民係 94-3132

出張ハローワーク! ひとり親全力サポートキャンペーン

児童扶養手当を受給中の方を対象に、ハローワーク巻の臨時窓口を設置します!普段は忙しくてハローワークに来ることができない方も、この機会にぜひお越しください。

■日 時 8月24日(木) 午前9時~午後4時半

■会 場 燕市地域職業相談室(燕市吉田産業会館内)

■対 象 児童扶養手当を受給中の方

■内 容 お仕事探しに関する相談・紹介、求人情報の提供など
※事前申込不要。ご相談を希望される方で、当日ご都合のつかない場合はお問い合わせください。

■問合せ ハローワーク巻 0256-72-3155

危険物取扱者保安講習

講習月日	講習会場	講習種別			定員	受講申請受付期間
		一般(その他)	給油取扱所	コンビナート		
8月29日(火)	新潟テルサ	午前 午後			各140名	7月25日(火) ~8月8日(火)
9月5日(火)	長岡新産管理センター	午前	午後		各108名	8月1日(火) ~8月17日(木)

各種試験および講習に関する詳細は消防本部92-1119・伊彦消防署94-3152へお問い合わせください。

くらし・生活

夏の交通事故防止運動実施中 スローガン『さわやかな あなたのマナーが 光る夏』

7月31日(月)まで、夏の交通事故防止運動が実施されています。夏は疲労がたまりやすい季節です。長距離運転をする際は、こまめに休憩し、交通事故防止に努めましょう!

■問合せ 総務課 交通防犯係 94-3131

農作物に対する 「有害鳥獣駆除」を実施します

例年、農作物被害があることから銃器及び箱わなを使用した有害鳥獣駆除を実施します。

■実施期間 ①銃器を使用した「カラスなどの鳥類」駆除
8月6日(日)~8月25日(金)

②箱わなを使用した「タヌキなどの獣類」駆除
8月19日(土)~9月30日(土)

※箱わなの設置を希望される方は、農業振興課へご連絡ください。

■問 合 せ 農業振興課 農業振興係 94-1023

無人ヘリコプターによる 水田防除を実施します

下記期間、水稲病虫害防除のため産業用無人ヘリコプターによる水田防除を行います。

危険ですので無人ヘリコプターの周囲には近づかないようご注意ください。

■実施期間 7月27日(木)~7月28日(金)

午前5時~午前10時および午後3時~午後5時30分
※雨天等により順延あり

■問 合 せ 農業振興課 農業振興係 94-1023

不法投棄は犯罪です

ごみを違法に捨てた場合、5年以下の懲役、1000万円以下の罰金に処せられるなど、厳しい罰則が設けられています。不法投棄をしない、させない環境づくりに地域をあげての協力をよろしくお願いします。

不法投棄現場を発見した場合は警察に通報します。

■問合せ 建設企業課 環境対策係 94-1022

各種無料相談会

相談会	日時	会場	主な相談内容
行政相談会	8月3日(木) 午後1時～4時	役場1階 住民相談室	行政への意見、 要望、苦情など
司法書士による相談会 ※要予約	8月10日(木) 午後1時～3時	役場1階 第1会議室	登記、債務、 成年後見などの 法律相談
ふれあい なんでも相談	8月17日(木) 午後1時～4時	役場1階 住民相談室	日常の様々な不安や 心配事など

※司法書士による相談は事前に予約が必要です。予約は
仲村照夫司法書士事務所(電話0256-98-5670)まで直接
ご連絡ください。
(予約時間 毎週月～金曜日 午前9時～午後5時)

スポーツ

アルビレックス新潟 試合観戦ご招待のお知らせ 2017明治安田生命J1リーグ 第25節 アルビレックス新潟 対 サンフレッチェ広島

- 日時 9月9日(土) 午後7時キックオフ
- 会場 デンカビッグスワンスタジアム
- 応募条件 弥彦村在住者
- 募集人数 200名
- 応募方法 往復ハガキの往信裏面に①9月広島②住所③氏名・年齢④電話番号⑤メールアドレス(お持ちの方)⑥チケットの希望枚数(4枚まで)⑦後援会資料請求(する・しない)を記載し、返信用表面に返信先(ご自分)の住所・氏名をご記入の上、宛先に送付して下さい。
※往復ハガキは各自ご用意ください。応募は1世帯につき1通限り有効で、応募多数の場合は抽選となります。
- 応募期限 8月30日(水)必着(以降到着分は無効)
- 受け渡し ご招待の可否を返信用ハガキにてお知らせします(9月4日(月)予定)。お電話での可否に関するお問合せは答えできません。ご観戦いただく方は、返信ハガキをご持参の上、デンカビッグスワンスタジアムのEゲート前広場「チケット引換所」にてチケットとお引き換え後にご入場・ご観戦となります。
- 問合せ・宛先 〒950-0954 新潟市中央区美咲町2-1-10 アルビレックス新潟後援会「試合観戦ご招待」係 アルビレックス新潟後援会 村山 025-282-0011

公民館図書室 新着図書のお知らせ

利用時間は午前9時～午後6時、貸出冊数は1人3冊まで、貸出期間は2週間までです。

No	書名	著者	出版社
1	フォークロアの鍵	川瀬七緒	講談社
2	変幻	今野敏	講談社
3	危険領域 所轄魂	笹本稜平	徳間書店

他26冊の新着図書が7月25日(火)に入ります。新着図書一覧は弥彦村ホームページで確認できます。

戦没者等のご遺族の皆さまへ 第十回特別弔慰金の請求受付

戦没者等の尊い犠牲に思いをいたし、ご遺族に特別弔慰金を支給します。第十回特別弔慰金は、ご遺族に一層の弔慰の意を表するため、償還額を年5万円に増額するとともに、5年ごとに国債を交付することとしています。

■支給対象者

戦没者等の死亡当時のご遺族で、平成27年4月1日(基準日)において、「恩給法による公務扶助料」や「戦傷病者戦没者遺族等援護法による遺族年金」などを受ける方(戦没者等の妻や父母など)がいない場合、次の順番による先順位のご遺族お一人に支給。

1. 平成27年4月1日までに戦傷病者戦没者遺族等援護法による弔慰金の受給権を取得した方
2. 戦没者等の子
3. 戦没者等の①父母 ②孫 ③祖父母 ④兄弟姉妹
要件により、順番が入れ替わります。
4. 上記1から3以外の戦没者等の三親等内の親族(甥、姪など)
※戦没者等の死亡時まで引き続き1年以上の生計関係を有していた方

■支給内容 額面25万円 5年償還の記名国債

■請求期限 平成30年4月2日まで

※請求期限を過ぎると第十回特別弔慰金を受けることができなくなりますので、ご注意ください。

※平成32年4月1日基準日の特別弔慰金は、平成32年4月1日から請求受付を開始予定。

■請求窓口 住民課 住民係 94-3132

■問合せ 新潟県援護恩給室(県庁)025-280-5180

相続登記はお済みですか?

法務局では、新潟県司法書士会との共催により、昨年に引き続き次のとおり「法務局・司法書士会による無料登記相談所」を開設します。

■期間 8月21日(月)～8月25日(金)まで

■時間 午前10時から正午まで

■場所 新潟県地方法務局三条支局

■相談担当 法務局職員及び新潟県司法書士会から派遣された司法書士

※相談は予約制です。あらかじめ電話等で予約をお願いします。

■問合せ 新潟県地方法務局三条支局 0256-33-1346

税金は納期限内に納めましょう

7月31日(月)は、下記税金などの納期限(振替日)です。期限内納付にご協力ください。また、口座振替の方は前日までに入金をお願いします。

- ・固定資産税 第2期 ・国民健康保険税 第4期
- ・介護保険料 第4期 ・後期高齢者医療保険料 第1期

毎週月曜日は午後7時まで納税できます(祝・休日は除く)

一 納付に便利な口座振替をご利用ください 一

引き落とし希望の通帳と通帳印を持参のうえ、金融機関または税務課窓口にて手続きをお願いします。

■問合せ 税務課 94-3134

暮らしのカレンダー



日	月	火	水	木	金	土
		1 婦人のスポーツ広場 (13:30～)【 保セ 】	2	3 婦人のスポーツ広場 (10:00～)【 保セ 】	4 ひばりの会 (10:00～)【 地域 】 けんこつ体操の会 (10:00～)【 改善 】 元気の出る健康教室 (13:30～)【 保セ 】	5 親子ものづくり教室 木を使って椅子づくり (9:30～11:30) 【 文化 】
6	7 ☐ 高齢者総合生活支援センター休館日	8 レクダンス (10:00～)【 体育 】 赤ちゃんマッサージ教室 おさらい会 (10:00～)【 保セ 】 子育て相談(希望者) (10:00～)【 保セ 】 婦人のスポーツ広場 (13:30～)【 体育 】 こころの相談 (13:30～)【 保セ 】	9 古文書クラブ (10:00～)【 観山 】 すこやか体操 (10:00～)【 支援 】 1歳半児健診 (12:45～)【 保セ 】 2歳歯科健診 (13:00～)【 保セ 】 歯科健診とフッ素塗布 (13:15～)【 保セ 】	10 芸能クラブ (10:00～)【 観山 】 婦人のスポーツ広場 (10:00～)【 体育 】 手話サークル (19:30～)【 改善 】	11 おもちゃライブラリー (9:30～)【 工房 】 わが心の弥彦 一丸岡稔 風景画展— 作品解説 (14:00～15:00)【 美術 】	12
13 高齢者総合生活支援センター休館日	14 ☐ 高齢者総合生活支援センター休館日	15 弥彦村成人式 (10:20～)【 文化 】 婦人のスポーツ広場 (13:30～)【 体育 】 高齢者総合生活支援センター休館日	16	17 芸能クラブ (10:00～)【 観山 】 婦人のスポーツ広場 (10:00～)【 体育 】 ふれあいなんでも相談 (13:00～)【 役場 】	18 乳がん検診・子宮頸がん 検診・骨粗鬆症検診 (9:00～)【 体育 】 ひばりの会 (10:00～)【 役場 】 けんこつ体操の会 (10:00～)【 改善 】 元気の出る健康教室 (13:30～)【 保セ 】	19 乳がん検診・ 子宮頸がん検診 (9:00～)【 保セ 】 介護者のつどい (13:30～)【 保セ 】
20 少年少女オリンピック (9:00～、村営競技場)	21 ☐ 高齢者総合生活支援センター休館日	22 レクダンス (10:00～)【 体育 】 赤ちゃんマッサージ教室① (10:00～)【 保セ 】 婦人のスポーツ広場 (13:30～)【 体育 】	23 すこやか体操 (10:00～)【 支援 】 お誕生健診 (12:45～)【 保セ 】	24 健康相談 (9:30～)【 保セ 】 婦人のスポーツ広場 (10:00～)【 体育 】 手話サークル (19:30～)【 サン 】	25 おもちゃライブラリー (9:30～)【 工房 】 離乳食相談 (9:45～)【 保セ 】 けんこつ体操の会 (10:00～)【 改善 】 元気の出る健康教室 (13:30～)【 保セ 】	26 丘山三槐 書展 —平凡な非凡を目指して— オープニング (10:00～11:00) 【 美術 】
27 丘山三槐 書展 —平凡な非凡を目指して— 作品解説 (14:00～15:00) 【 美術 】	28 ☐ 高齢者総合生活支援センター休館日 弥彦総合文化会館休館日	29 乳がん検診・子宮頸がん 検診 (9:00～)【 夢 】 婦人のスポーツ広場 (13:30～)【 体育 】	30 赤ちゃんマッサージ教室② (10:00～)【 保セ 】	31 婦人のスポーツ広場 (10:00～)【 体育 】 男性限定!料理教室 (10:00～)【 保セ 】 手話サークル (19:30～)【 サン 】		

【**保セ**】 保健センター 【**役場**】 弥彦村役場 【**サン**】 サン・ビレッジ弥彦 【**家庭**】 各家庭 【**文化**】 文化会館 【**美術**】 弥彦の丘美術館 【**改善**】 農村環境改善センター 【**会館**】 総合文化会館 【**体育**】 弥彦体育館
 【**支援**】 高齢者総合生活支援センター 【**観山**】 観山荘 【**コミ**】 弥彦村総合コミュニティセンター 【**夢**】 夢の木はうす 【**工房**】 きらめき作業工房 【**地域**】 地域交流センター 【**中学**】 中学校体育館
 【**施設**】 公民館 公民館 桜井 桜井の里 【**分水**】 分水の里 【☐】 住民課・税務課延長窓口 【♣】 特筆事項

やひこけりん 電話投票番号21# 開催日程表 平成29年8月



8月	1	2	3	4	5	6	7	8	9	10	11	12	13	14	15	16	17	18	19	20	21	22	23	24	25	26	27	28	29	30	31
	火	水	木	金	土	日	月	火	水	木	金	土	日	月	火	水	木	金	土	日	月	火	水	木	金	土	日	月	火	水	木
	弥彦 記念				高松 FI ガールズ			小松島 FI			オールスター いわき平 GI				弥彦競輪FI 熊本FI ガールズ			豊橋 記念								小田原 記念					京都 向日町 記念

曜日がグレーで塗られている日はセダーハウス及びロイヤルルームのみでの発売となります。

戸籍の窓

6月16日～7月15日 届出分

敬称略

お誕生おめでとうございます

誕生日	住所	新生児名	性別	保護者
6. 5	観音寺	木戸 峯星	男	洋 司
6. 8	観音寺	早川 京	男	了
6.27	村 山	松本 果歩	女	拓 史

ご結婚おめでとうございます

お届けの日	住所	新郎・新婦
7. 7	村 山 三条市	(青 木 孝 博 清 水 康 代

おくやみもうしあげます

ご逝去	住所	故人	年齢	世帯主
6.22	矢 作	市川 忠	80	本 人
6.23	井 田	渡邊 トモ	82	清
6.30	上 泉	水澤 秀夫	81	本 人
7. 1	峰 見	杉山 功	82	本 人
7. 2	鯨 穴	竹野 ミネ	91	加津美
7. 3	矢 作	本田 トク	100	友 春
7.10	矢 作	田中 文藏	78	本 人

※戸籍の窓は、掲載の承諾をいただいた方を掲載しています。

人口のうごき

平成29年6月30日現在

●人	□ 8,262 (-12)		
		(うち外国人23)	
	男 4,015 (-4)		
	女 4,247 (-8)		
●世帯数	2,742 (-5)		
●出生	2	●死亡	8
●転入	6	●転出	12

編集後記

もうすぐ競輪ふるさとカップですね。役場に入って初めて競輪をしました。買い方が分からず、3連単に5,000円賭けたんです。猛烈に興奮しました。青い空に緑の芝生、黒光りする筋肉質な太もも……。夏です。競輪です!今年こそは当てます! (㊦)

成人式のお知らせ

弥彦村では成人の門出をお祝いし、成人式を行います。20歳の記念にぜひ出席ください。

- 日 時 8月15日(火) 午前10時20分から
- 会 場 弥彦総合文化会館 小ホール
- 対象者 平成8年4月2日～平成9年4月1日生
- 問合せ 成人式実行委員会 94-4311

※対象となる方にはご案内の文書を送付いたしました。ご案内が届いていない方、出欠未連絡の方は、至急ご連絡ください。

商工会納涼まつり開催!!

イカメンチ、生ビール等の出店や豪華景品の当たる大抽選会、子どもゲーム大会も行います。

- 日 時 8月19日(土)午後4時～7時
- 会 場 ヤホール
- 問合せ 弥彦村商工会 94-2272

弥彦村立保育園

臨時保育士に登録しませんか?

■登録募集職種・内容

勤務先	勤務時間	賃金
弥彦保育園 二松保育園 ひかり保育園	午前8時30分～ 1日勤務	月給16万円から

※勤務日については原則毎週月～金曜日になりますが、各園の事情により土曜日勤務の場合もあります。

- 採用人数 若干名(社会保険・雇用保険加入)
- 必要書類 登録申請書(教育課にあります)
- 提出先・問合せ 教育課 子ども教育係 94-1021

休日当番医

外科	8月6日(日)	えんどう整形外科 クリニック	燕市杣木 0256-66-0009
	8月11日(金・祝)	高橋整形外科 クリニック	西蒲区押付 70-4020
	8月13日(日)	しらいし整形外科 クリニック	燕市小高 0256-61-0550
	8月20日(日)	本間医院	燕市地藏堂 98-2350
	8月27日(日)	新潟西蒲メディカル センター病院	西蒲区巻甲 72-3111
休日 夜間 診療	内科・小児科・歯科 休日 9:00～17:00 夜間19:00～22:00	西蒲原地区 休日夜間急患 センター	西蒲区巻甲 72-5499
	内科・小児科・ 外科・整形外科 休日 9:00～12:00 13:00～16:30 土曜14:00～16:30 夜間19:00～22:00	県央医師会 応急診療所	三条市興野 0256-32-0909

※都合により変更になる場合があります。

- 問合せ 弥彦消防署 94-3152

広報
やひこ

やひこびと

発行/弥彦村役場 〒959-0392 新潟県西蒲原郡弥彦村大字矢作402
☎0256-94-3131 FAX 0256-94-3216
ホームページアドレス <http://www.vill.yahiko.niigata.jp>
Eメールアドレス yahiko@vill.yahiko.niigata.jp
編集/総務課企画財政係 発行日/平成29年7月25日

新農業委員の皆さんを紹介します！

農業委員はこれまでの選挙による選出から、公募により任命される方法に変更になりました。
7月20日に任命された農業委員の皆さんを紹介いたします。

農業委員会は、こんな活動をしています。

農地法に基づく権利移動の許可や違反転用の監視はもちろんのこと、これからの農業を支えていく担い手への農地の集積・集約に向けたマッチングや、遊休農地の発生防止や解消への活動を行っています。

農地に関することは農業委員に相談してください！



この原稿は7月14日に書いています。今年の7月は例年以上に暑く、最高気温30度以上の真夏日が今月に入って5日以上続いています。村民の皆さん、熱中症などの病気になるように十分に気を付けてください。

さて、6月から村政懇談会を再開しました。いろんな意見、ご批判をいただきました。その中に、役場職員への対応についての批判、苦情がありました。

7月初めの役場の課長会議で村民の方からのそうしたご批判を伝えるとともに、次のように訓示をしました。

「弥彦村は今後公共施設の改善など巨額の財政負担がでてきます。将来、今後も単独で生きる道が続けるかどうかを選択する住民投票に直面する恐れがあります。村民の皆さんがどちらかを選ぶとき、判断材料の一つが役場の職員に対する村民の皆さんの信頼です。連帯意識です。どんなに厳しくとも役場と一緒に頑張って歯をくいしばって頑張っていこう。この気持ちで村民の皆さんの心の中にあるかどうか。それは職員の方々の日々の姿勢、態度が大きく左右します。そのことを、しっかりと自覚してください。」

私自身は住民投票にまで追い込まれないように必死で頑張ります。

弥彦村長
小林 豊彦

村長席
から