



# 湯かけまつり



02 平成30年4月採用弥彦村職員募集



03 平成28年村政懇談会報告

## Contents

- 04 ——— 受けよう！定期的ながん検診
- 05 ——— 後期高齢者医療制度のお知らせ
- 06 ——— 弥彦村洪水・土砂災害ハザードマップ  
まるごとまちごとハザードマップ
- 08-09 ——— Village topics
- 10-13 ——— INFORMATION
- 15 ——— 戸籍の窓



平成30年 4月採用

# 弥彦村職員募集

弥彦村では、平成30年4月採用予定の職員を下記により募集します。

## ■試験職種および採用予定人数等

採用職種	採用予定人数	受験資格	申込期限	1次試験日	試験会場
農業行政	若干名	昭和48年4月2日以降に生まれた人で、学校教育法による大学を卒業した又は平成30年3月31日までに卒業見込みの人。かつ、大学もしくは高校などで農業に関する科目を専攻した人。	平成29年 6月19日(月) 午後5時15分 <small>※郵送の場合、6月19日の消印のあるものに限る。</small>	平成29年 7月23日 (日)	新潟県自治会館 新潟市中央区 新光町4番地1

## ■試験案内・申込書類の入手方法

試験案内・申込書類は、以下の方法で入手してください。

- ①弥彦村役場総務課に用意してあります。
- ②村ホームページからダウンロードできます。
- ③郵送請求

封筒の表に受験希望の「農業行政試験案内請求」と朱書きし、120円切手を貼った送付先明記の返信用封筒(角形2号)を同封のうえ、問い合わせ先までご請求ください。

## ■申込方法

- ・必要書類を持参又は郵送してください。
- ・受付時間 午前8時30分～午後5時15分(平日のみ)

## ■申込・問合せ

〒959-0392 弥彦村大字矢作402番地  
弥彦村役場 総務課 庶務係 0256-94-3131

## 「弥彦村塾」塾生募集

「弥彦村塾」は村の地方創生の将来像「生まれ変わる弥彦村」を実現するための塾です。村の魅力を伸ばしながら課題とされている産業の活性化を図るため、「農業塾」「観光塾」「企業塾」の3つの塾でセミナーの開催や先進地視察研修等、塾生の希望に沿った活動を行い、塾生と専門家等が連携し、各分野の担い手となるよう活動に取り組んでいきます。

- 対象者 ①弥彦村の将来について真剣に考えている方。  
②Eメールによる連絡が可能なる方。  
※熱意・意欲があり継続して出席できる方。

■入塾料 無料(視察研修の旅費などは個人負担あり)

■申込方法 村ホームページから「入塾申込書」を入手し、必要事項を記載して下記までお申込みください。

■申込・問合せ 総務課 企画財政係  
TEL: 94-3131 FAX: 94-3216  
Eメール:yahiko@vill.yahiko.niigata.jp

## 「創画会70周年記念 弥彦巡回展」 展覧会スタッフ募集

上村松篁、秋野不矩、山本丘人、加山又造ら著名な日本画家を輩出している創画会の全国巡回展の一部として、新潟県では当村のコミュニティセンターを会場に開催します。会期中に受付などをしていただくスタッフを募集します。

- 就労期間 5月29日(月)～7月9日(日)  
※期間前に事前打ち合わせ会を行います。
- 勤務時間 午前9時～午後5時(内1時間休憩有)
- 勤務場所 弥彦村総合コミュニティセンター
- 業務内容 受付業務、入場券の販売、会場内監視、会場内清掃など
- 募集人数 2名～3名程度
- 勤務日数 期間中、15日間程度
- 賃金 日給5,400円
- 申込方法 5月8日(月)までに電話で申し込み
- 申込・問合せ 教育課 社会教育係 94-4311

# 平成28年度 村政懇談会 報告

村民の皆さまから広く村政への疑問や意見をうかがうため、平成28年度も各集落で村政懇談会を開催しました。全48回の開催で、延べ310名の参加がありました。

平成28年度はどのような議論がなされたのかお知らせします。

## ○弥彦駅前の「旧やひこ観光ホテル跡地」整備はどうなっているの？

- ➔ 平成29年3月中に「旧やひこ観光ホテル」解体工事が完了し、現在は更地となりました。今後は、村民や観光客の皆さまの憩いの場となる駅前広場を整備する予定です。



▲現在は臨時駐車場として使用

## ○弥彦文化会館のつり天井はどんな状態なの？文化会館はなくなるの？

- ➔ 昨年10月から弥彦総合文化会館施設運営検討委員会を設置し議論を重ねた結果、「存続すべき」という意見でまとまりました。しかし、ホール天井の耐震性に問題があるため、客席の安全が確保されるまではホールの使用を中止します。

## ○菊まつりなどのイベントの際に、道路や駐車場の渋滞解消はどうするの？

- ➔ 毎年、弥彦菊まつり開催時の彌彦神社や弥彦公園もみじ谷付近では、道路や駐車場が混雑するとともに迷惑駐車もあり、近隣住民の方に大変ご迷惑をおかけしています。本年度は、事前に公共交通機関利用の呼びかけ、駐車場の確保等の渋滞対策を行う予定です。

## ○除雪がなかなか来なくて、運転するのにとても困った。除雪対応はどうなっているの？

- ➔ 28年度は、前年度の大雪の経験をふまえ、春と秋に村と委託業者による除雪会議を行い、検証と対策を議論しました。また、除雪しやすい環境を整え、スムーズに除雪作業にあたるために、委託業者に対し待機料の支払いや除雪専用機の貸与を行いました。28年度は最大16機の除雪車で作業にあたり、通勤通学の時間帯に間に合わせようと作業を行ってききましたが、降雪状況によっては除雪をした場所にまた雪が積もってしまうこともあり、予測が難しい面もありました。

除雪車は高額であり、委託先にも限りがあることからこれ以上台数を増やして対応するのは難しい状況です。通常は午前2時に出勤し、午前7時に完了を目指して作業しております。場所によっては、遅くなる場合もありますが、除雪作業員の技術向上に向けた取り組みを行い除雪の精度を上げていきたいと考えておりますので、ご理解ください。

平成29年度も各集落で村政懇談会を開催する予定です。対象となる地区の皆さまには、開催前月の広報の配布と合わせて開催告知のチラシをお届けします。ぜひお気軽にご参加ください。

### ■問合せ

総務課 企画財政係 94-3131



# 受けよう！定期的ながん検診

## ～早期発見があなたの命を守ります～

がんは、日本人の死因の第1位であり、死亡数は年々増え続けています。しかし診断技術や治療技術の進歩によって、早期発見・早期治療ができ、治る病気となってきました。

自覚症状がないまま進行するがんを見つけるためには、定期的ながん検診を受けることが大切です。職場でがん検診を受ける機会がない方や、何年も受けていない方、今まで一度も受けたことがない方も、今年は積極的にがん検診を受けましょう。



### ◇弥彦村で実施しているがん検診について◇

検診の種類	対象者	検査内容等	
肺がん検診	40歳以上	胸部をレントゲン撮影し、写真で判定します	肺がんは、日本人のがんの死亡数の第1位です。年々増えており、最近では女性にも急増しています。1年に1回、検診を受けましょう。
胃がん検診	30歳以上	バリウムを飲み、レントゲン撮影し、写真で判定します	胃がんはかかる人が最も多く、特に40歳頃から増えます。良性の腫瘍やポリープも発見でき、がんでなくても早めに治療につながります。1年に1回、検診を受けましょう。
大腸がん検診	30歳以上	便を2日分提出し、がんによる出血の有無を調べます	大腸がんは、男女とも年々増えており、特に女性では部位別死亡率が第1位です。厚生労働省の研究で、大腸がんの死亡率を下げる効果について十分な科学的根拠があると報告されています。1年に1回、検診を受けましょう。
子宮頸がん検診	20歳以上の女性	子宮頸部の細胞を軽くこすり取り、顕微鏡で調べます	子宮頸がんは、20～30歳代の若い世代に増えています。これは、性行為感染症と関連があると言われていています。がんだけでなく、がんになる前の正常でない細胞も発見でき、早期治療につながります。1年に1回、検診を受けましょう。
乳がん検診	40歳以上で今年度偶数年齢の女性	乳房のレントゲン撮影（マンモグラフィ検査）をし、写真で判定します	乳がんは40歳代以上の女性に多発しており、年々増えています。日本人女性の12人に1人が一生涯のうちに乳がんを患うと言われていています。毎月の自己検診と共に、2年に1回、検診を受けましょう。

\*上記がん検診については、まだ申し込みが可能ですので、希望される方はご連絡ください。

## ■がん検診無料クーポンについて

子宮頸がん検診、乳がん検診の無料クーポン対象年齢の方には、**5月下旬**に受診票と無料クーポンが送付される予定です。対象のがん検診が無料で受けられるチャンスです！ぜひ受けましょう。

検診種類	対象年齢	生年月日
子宮頸がん検診	21歳	平成8年4月2日～平成9年4月1日
乳がん検診	41歳	昭和51年4月2日～昭和52年4月1日

※事前に申し込みされた他のがん検診受診票や、特定健診受診票等は5月中旬頃に郵送される予定です。別の郵送になりますのでご注意ください。

■問合せ 福祉保健課 健康推進係 94-3133

# 後期高齢者医療制度のお知らせ

## 保険料の納め忘れはありませんか

後期高齢者医療制度は、高齢者の方が将来にわたって安心して医療を受けられるための制度です。

皆さんから納めていただく保険料は、後期高齢者医療制度を運営するための大切な財源となります。

これからも健全な医療保険制度を維持していくためにも、保険料は忘れずに納めましょう。

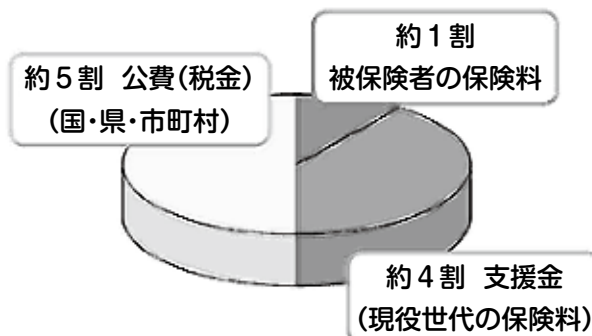

▲医療機関での窓口負担を除いた医療費について、上の図の割合で負担します。

## 保険料の納め忘れはありませんか

保険料は、被保険者の医療費などに充てられる貴重な財源です。特別な事情なく保険料を納めない場合、給付に制限がかかることがありますので、忘れずに納めましょう。

保険料の納付には、便利で確実な口座振替をお勧めしていますが、口座振替の手続きを行っていても、実際に口座振替が開始になるまでに1～2か月かかり、その間の保険料が納め忘れになることがありますので、ご注意ください。

なお、火災などの災害や所得の著しい減少など、特別な事情により保険料の納付が困難なときは、申請により保険料の徴収の猶予や減免を受けられる場合がありますので、お早めに税務課の窓口にご相談ください。

## 保険料の納付に口座振替をご利用ください

保険料を納付書で納めている方 (普通徴収)	保険料を年金から納めている方 (特別徴収)
納付書で納めている方は、口座振替にすると保険料の納め忘れの心配や、納期のたびに金融機関に行く必要がなくなり大変便利です。 口座振替への手続きは、税務課の窓口にお問い合わせください。	年金から納めている方でも、手続きにより年金からの納付を中止し、口座振替による納付に変更することもできます。 口座振替への手続きは、税務課の窓口にお問い合わせください。
【口座振替への手続きに必要なもの】 ●振替口座の預金通帳 ●通帳のお届け印 ●保険証	

※ご家族の口座からの納付に変更した場合、所得税や住民税の社会保険料控除は、実際に保険料を負担した方に適用されます。税額に影響が生じる場合がありますので、十分ご注意ください。

■問合せ 税務課 保険料担当 94-3134

ご確認ください！大河津分水路の最大規模の洪水を想定した



# 弥彦村洪水・土砂災害ハザードマップ まるごとまちごとハザードマップ



弥彦村では、地域の水害等発生時の危険度を村民の皆さんに知っていただき、水害等に対する備えや発生前の避難など自主的な行動を支援することを目的に「洪水・土砂災害ハザードマップ」を作成しました。この広報と一緒に各家庭に配布しております。

また、その情報を生活区間である「まちなか」に表示する「まるごとまちごとハザードマップ事業の取組」を弥彦村と国土交通省北陸地方整備局信濃川河川事務所が協働で計画し、主に公共施設と集落等の施設にも協力いただき、村内24カ所に「想定浸水深」標識看板の設置を完了しました。これも併せて、万一の場合に備えご確認ください。



■問合せ 総務課 交通防犯係 94-3131

## まるごとまちごとハザードマップ

村全体をハザードマップに見立て、想定浸水深等が分かる表示をまちなかに設置しました。日頃から地域における洪水に対する意識を高め、洪水が起こったときに安全かつスムーズに避難し、被害を最小限にとどめることを目的としています。

## 「弥彦村洪水・土砂災害ハザードマップ」ってどんなもの？

大雨により大河津分水路などが氾濫した場合に、**お住まいの地域がどの程度浸水する恐れがあるか、また、どこに避難すべきかなどの情報を記載した地図**です。地図は、両面刷りで、片面には、弥彦村全体図が、もう一方の面には防災情報が、それぞれ記載されています。村内全ての箇所について、洪水時に浸水する深さと範囲及び避難所一覧を記載しています。**ご自宅のある場所の浸水の程度、お近くの避難所を確認しておきましょう。**

## 洪水・土砂災害ハザードマップの見方

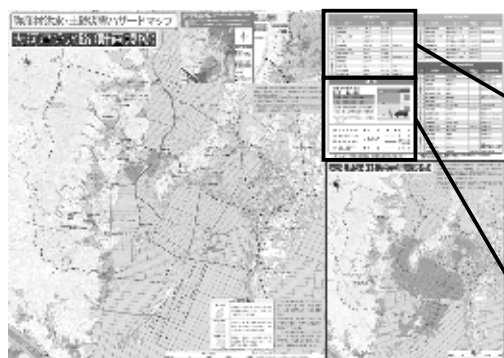

### お近くの避難所をご確認ください

各地区の避難所の名称、所在地、電話番号が一覧になっています。お近くの避難所をご確認ください。洪水時に利用できない避難所は、避難使用の可否の欄に洪水時不可が記されています。ご注意ください。

### ご自宅がどの程度浸水する恐れがあるのかをご確認ください

村内全域を、洪水時に想定される浸水の深さで4段階に分類し、色分けして表示しています。

### 避難の呼び掛けの種類とそれを受けてとるべき行動をご確認ください

住民の皆さんへの避難についての呼び掛けは、状況に応じて3段階に分けられます。

避難準備・高齢者等避難開始→避難勧告→避難指示（緊急）の順に危険性が高まります。早めの避難を心がけてください。

# (((((( 洪水情報のプッシュ型配信を始めます )))))))

国土交通省では、洪水の危険がある場合などに流域住民の主体的な避難を促すため、緊急速報メールを活用した洪水情報の配信を進めています。今回、弥彦村を含む信濃川中流及び魚野川の流域自治体が新たに配信エリアに加わります。

■配信開始日 5月1日

■配信エリア 弥彦村全域

■対象の水位観測所 信濃川 小千谷水位観測所（小千谷市元町）  
信濃川 長岡水位観測所（長岡市信濃1丁目）  
信濃川 大河津水位観測所（燕市大川津）

■配信対象 配信エリア内の携帯電話（NTTドコモ、KDDI、ソフトバンク（ワイモバイル含む））の利用者

■配信内容 河川氾濫のおそれがある（氾濫危険水位を超えた）情報、河川氾濫が発生した情報

■注意事項

- ・電波などの状況によっては受信できない場合があります。
- ・ご利用の機種によっては、緊急速報メールに対応していない場合があります。
- ・緊急速報メールを受信するためには、設定が必要な場合があります。設定方法などは各携帯電話会社へご確認ください。

■問合せ 信濃川河川事務所 防災情報課 (0258) 32-3273

総務課 交通防犯係 94-3131

## 年金相談

短時間労働者に対する  
厚生年金保険等の適用拡大について

Q

勤務先事業所によっては、短時間労働者（注）であっても厚生年金・健康保険に入ると聞きました。どのような事業所が該当になるのでしょうか。

A

平成28年10月から

① 厚生年金の被保険者数が常時501人以上の法人・個人・地方公共団体に属する適用事業所

② 国に属するすべての事業所で働く短時間労働者も厚生年金・健康保険に加入することになります。

更に、平成29年4月からは、厚生年金保険の被保険者数が常時500人以下の事業所であっても、

① 労使合意（働いている方々の2分の1以上と事業主が社会保険に加入することについて合意すること）に基づき申出をする法人個人の事業所

② 地方公共団体に属する事業所

に勤務する短時間労働者も厚生年金保険・健康保険に加入することになりました。

なお、短時間労働者が厚生年金保険に加入すると、将来、基礎年金に加え、報酬比例の厚生年金を受け取ることができるようになるなどのメ

リットがあります。

詳しくは、お近くの年金事務所へお問合せいただくか、日本年金機構ホームページをご覧ください。

（注）短時間労働者とは、勤務時間・勤務日数が常時雇用者の4分の3未満で、次の①～④の全ての要件を満たす労働者となります。

① 週の所定労働時間が20時間以上であること。

② 雇用期間が1年以上見込まれること。

③ 賃金の月額が8万8000円以上であること。

④ 学生でないこと。

問合せ

三条年金事務所  
0256(32)2239



## 入園・入学の春

桜のつぼみも膨らみはじめた4月初旬。村内の各保育園、小学校、中学校では入園式・入学式が行われ、子どもたちが新たなスタートを切りました。

### ○村内各保育園入園式

4月6日、村内各保育園では入園式が行われました。子どもたちは、名前を呼ばれると元気に手を挙げて返事をしたり、先生の歌に合わせて手遊びをしたりと楽しそうに入園式に参加していました。

一方で、初めて保護者の元を離れる新入園児たちは、保育室に入るやいなや目に涙をいっぱいためて泣いていましたが、先生のお遊戯により徐々に落ち着きました。こうして大人になっていくのですね。つよく、やさしく、大きなくれ!



▲ひかり保育園での様子

### ○弥彦小学校入学式

4月7日の午前中には、弥彦小学校で入学式が行われ、64名の新入生が入学しました。校長先生の「ご入学おめでとうございます」との呼びかけに、声を揃えて「ありがとうございます」と元気いっぱいにこたえていました。楽しく、健やかな小学校生活にできるといいですね。

### ○弥彦中学校入学式

4月7日午後からは、弥彦中学校の入学式が行われ、82人の新入生が入学しました。少し大きめの制服を着た新入生は、しっかりとした面持ちで前を見据えて式に参加していました。ぜひ、何事にもチャレンジし、充実した中学校生活を送ってほしいですね。





## 越後に春を呼ぶ 湯かけまつり

4月15日、弥彦温泉街周辺では恒例の湯かけまつりが行われました。時より雨風が強まる中、威勢のよい「エンヤー！」の掛け声のもと湯曳車に載せた神湯で人々をはらいながら練り歩きました。



▲弥彦文化を満喫する観光客

### ■桜まつり

ヤホールで行われた桜まつりでは、弥彦山太鼓の演奏、「ケミカルリアクション」のライブなどが披露され、多くの来場客を盛り上げました。

ヤホール前駐車場では、弥彦村商工会による豚汁のサービスや、食べ物小屋が出店し、花見客をもてなしました。

### ■弥彦山山開き

午前8時から、弥彦山の山開きが行われました。あいにくの雨でしたが、大勢の登山客が訪れ、彌彦神社で登山の安全を祈願しました。カタクリの花もそろそろ見頃、皆さまも弥彦山登山で足元から春を感じてみてはいかがでしょうか。



▲彌彦神社に集まった登山客



▲ケミカルリアクションによるパフォーマンス

## 春の交通安全運動

春の全国交通安全運動が、4月6日から15日まで行われました。

4月7日には大鳥居周辺で、交通安全の指導署が開設され、西蒲警察署長や彌彦神社の巫女3名、交通安全犬「茶豆」らが集まり、道行くドライバーに交通安全を呼びかけました。



## 新潟広域都市圏を形成

弥彦村、新潟市、三条市、新発田市、燕市、五泉市、阿賀野市、胎内市、聖籠町、田上町、阿賀町の11市町村で、3月28日に新潟広域都市圏形成に係る連携協約を締結しました。今後は、域内全体の行政サービスの向上を図るため具体的な取り組みをまとめていきます。





## 平成29年度

### 「男性限定!料理教室」開催のお知らせ

これから料理にチャレンジしてみたい方、食べることが好きな方、どなたでも気軽にご参加ください。毎回、旬の食材を使い、塩分控えめ、健康に配慮した簡単ヘルシーおいしいメニューを作ります。

■年間予定 5月10日(水)、8月31日(木)、10月27日(金)  
1月30日(火)

各回とも午前10時～午後1時頃

■会場 保健センター

■講師 弥彦村食生活改善推進委員

■持ち物 エプロン、三角巾、手拭タオル

■参加費 500円

※各開催日の1週間前までにお申し込みください。

■申込・問合せ 福祉保健課 健康推進係 94-3133

### 家庭犬しつけ方教室

あなたと愛犬がともに楽しく暮らせるように、どうぞお気軽にご参加ください。

<講義>

■日時 5月31日(水) 午後7時～9時

■会場 三条東公民館 多目的ホール1

■定員 約100名

■参加費 無料

<実技>

■日時 6月11日、18日、7月2日、9日、9月10日

(いずれも日曜日)

午前9時～9時50分又は午前10時～10時50分

■会場 燕市大曲河川公園

■対象 講義を受講し、愛犬と一緒に参加できる人

■定員 約30名

■参加費 3,000円

※別途動物愛護協会入会(1口2,000円)が必要

■申込締切 5月29日(月) 定員に達し次第締め切り

■申込・問合せ 新潟県動物愛護協会県央支部事務局  
0256-36-2366

### いざというときに備えて 普通救命講習

燕・弥彦総合事務組合消防本部では、毎月第3土曜日に、心肺蘇生法やAEDの使用法を学ぶ普通救命講習を実施しています。ぜひ受講してください。

■講習日 5月20日(土)、6月17日(土)

※災害や行事などにより中止とさせていただきます。  
場合がありますのでご了承ください。

■講習時間 午前9時～正午

■講習会場 燕・弥彦総合事務組合 消防本部

■講習内容 心肺蘇生法、AED使用法、異物除去法、止血法

■対象者 弥彦村・燕市に居住または勤務(通学)する中学生以上

■受講料 無料

■持ち物 動きやすい服装、上履き、筆記用具

■申込期間 講習日の1週間前までにお申し込みください。

■申込・問合せ 弥彦消防署 94-3152

## 催し・講座

### 佐野明子

#### —空間に遊ぶ ピアノに魅せられて—

新潟市在住、佐野明子先生の洋画展「空間に遊ぶ ピアノに魅せられて」を開催中です。作家が「人間の心の響き」を色彩によって表現した抽象絵画作品を展示しています。

■会期 5月21日(日)まで 午前9時～午後4時30分

■会場 弥彦の丘美術館

■入館料 大人300円、小・中学生150円

■作品解説日 4月29日(土・祝)、5月13日(土)

いずれも午後2時から

■問合せ 弥彦の丘美術館 94-4875

### 宮城真 日本画展

#### —自然と共に—

弥彦の丘美術館30周年事業の第2弾として、宮城真先生の日本画展「自然と共に」を開催します。作家が「人」と「自然」との営みのあり方を豊かに表現した作品を展示します。

■会期 5月27日(土)～7月2日(日)

午前9時～午後4時30分

■会場 弥彦の丘美術館

■入館料 大人300円、小・中学生150円

■作品解説日 6月17日、24日

いずれも土曜日午後2時から

※6月24日は柴田長俊先生が解説を行います

■問合せ 弥彦の丘美術館 94-4875

### 創画会70周年記念 弥彦巡回展

上村松篁、秋野不矩、山本丘人、加山又造ら著名な日本画家を輩出している創画会の全国巡回展の一部として、新潟県では弥彦村総合コミュニティセンターで開催します。

■会期 5月29日(月)～7月9日(日)

午前9時30分～午後4時30分(最終入場午後4時)

※6月11日、18日、25日(いずれも日曜日)午後2時からギャラリートークを予定

■会場 弥彦村総合コミュニティセンター

■入館料 大人500円(弥彦の丘美術館との共通券700円)  
小・中学生無料

■問合せ 教育課 社会教育係 94-4311

### 夏季村民将棋大会

■日時 6月4日(日) 午前9時～午後4時

■会場 弥彦総合文化会館 2F和室

■対象 将棋愛好者

■参加費 無料※参加賞あり

■問合せ 斉藤 94-2333

## もの忘れ・ストレス相談(こころの相談)

もの忘れやストレス、こころの健康等のご相談に専門の相談員が応じます。ご本人だけでなく、ご家族からのご相談もお受けしております。秘密は固く守られますので、お気軽にご相談ください。

- 日時 5月9日(火) 午後1時30分～3時
- 会場 保健センター
- 担当 今井 橋男氏  
(長岡心の健康相談室室長、精神保健福祉士)

※予約制ですので、事前にお申し込みください。

- 申込・問合せ 福祉保健課 健康推進係 94-3133

## 介護者のつどいに参加しませんか

どなたでも参加できる介護者の交流会です。お茶を飲みながらおしゃべりしたり情報交換をしましょう。予約も参加費も必要ありません。お気軽にご参加ください。

- 日時 5月20日(土) 午後1時30分～3時30分
- 会場 保健センター
- 問合せ 弥彦村地域包括支援センター 94-1030

※12時30分から和室を開放しています。お昼ご飯を持って、どうぞくつろぎに来てください。

※ご本人の参加もできます。別室にてスタッフが付き添いいたします。

## 募集・採用・資格

## 農地利用最適化推進委員の追加募集

下記地区を担当していただく、農地利用最適化推進委員を追加募集します。

- 担当地区 弥彦、走出、上泉、山岸、山崎、中山
- 募集人数 1名
- 任期 平成29年8月1日(予定)から平成32年7月19日まで
- 報酬 月額34,000円
- 応募資格 担当地区に住所を有する方を優先に、農地の利用の最適化の推進に熱意と識見を有する方
- 募集期間 平成29年4月28日(金)から5月26日(金)まで
- 問合せ 農業委員会事務局 94-1023

## 平成29年度酒類販売管理協力員の募集

スーパー、コンビニエンスストア、酒販店などのお酒を販売している場所では、未成年者飲酒防止のための表示を行うことなどが法律で定められています。

関東信越国税局では、買い物などの機会を利用して、お酒の陳列場所の未成年者飲酒防止のための表示状況やお酒の販売価格などを確認し、税務署に連絡していただく「酒類販売管理協力員」を募集します。

- 応募方法などの詳細は、国税庁ホームページ(<http://www.nta.go.jp/>)をご覧ください。
- 問合せ 新潟税務署酒類指導官 025-229-2205

## 陸上自衛隊 新発田駐屯地開設64周年および第30普通科連隊創隊55周年記念行事

### ①市中パレード

- 日時 5月13日(土) 午後2時～2時30分頃
- 会場 新発田市本町交差点から中央町交差点
- 内容 音楽隊の演奏に合わせ、徒歩部隊、車両などによる行進と、ヘリコプターによる観閲飛行

### ②記念式典

- 日時 5月14日(日) 午前9時～午後3時
- 場所 陸上自衛隊新発田駐屯地
- 内容 記念式典、訓練展示、広報展示、体験試乗、装備品展示、野外売店、白壁兵舎広報史料館  
※天候などにより内容を変更する場合があります。
- 問合せ 陸上自衛隊新発田駐屯地広報室  
0254-22-3151

～自衛隊協力会視察研修 記念式典参加者を募集します～  
5月14日に行われる記念式典を見学します。村民どなたでもご参加いただけます。

- 募集人員 20名
- 視察地 新発田駐屯地
- 参加費 無料
- 申込締切 5月8日(月)
- 申込・問合せ 総務課 交通防犯係 94-3131

## ソバ打ち教室開催中

おいしいソバを打つと夕食が楽しくなります!

- 日時 毎月第3日曜日 午前9時30分～
- 会場 矢作支館
- 参加費 1000円
- ※自分が打ったソバは持ち帰ります
- 問合せ 弥彦手打ちソバの会 94-2671

## 健康・子育て

## やひこ楽ちよこ体操サポーター養成講座に参加しませんか

やひこ楽ちよこ体操の実践を通じ、楽しく健康づくりに取り組みながら、身近な人や地域に体操を広めるサポーターとして活躍してみませんか。ご参加お待ちしております。

- 日時 5月30日～7月11日の3か月間 毎週火曜日 午後1時30分～3時30分
- 会場 保健センター
- 講師 藤口理恵子健康運動指導士
- 内容 やひこ楽ちよこ体操、あたまの体操、コンディショニング、レクリエーション等の実践
- 持ち物 動きやすい服装、運動靴等上履き、タオル、お茶など水分補給できる物
- 申込締切 5月23日(火)
- 申込・問合せ 福祉保健課 健康推進係94-3133

## からだところの健康相談

糖尿病や高血圧の相談や検診の結果に基づいた食事相談、こころの健康に関して気になることなどの相談に管理栄養士や保健師が応じます。お気軽にご利用ください。

- 日時 5月12日(金) 午前9時30分～11時
- 会場 保健センター
- ※事前に予約するか、当日直接お越しください。
- 申込・問合せ 福祉保健課 健康推進係 94-3133

## ～住宅のリフォームをお考えの方へ～ 平成29年度 弥彦村住宅リフォーム助成事業

弥彦村では、住宅のリフォーム工事を村内登録施工業者に  
請け負わせた場合に最大10万円を助成します。

### ■助成対象工事

現に居住している住宅の改修で、村内登録施工業者に請け  
負わせた20万円以上(消費税を除く)のリフォーム工事(詳しく  
はお問い合わせください)

※村の他の助成・補助を受けた場合は対象外です

※同じ住宅で助成を受けられるのは1回のみです

### ■対象工事期間

平成30年3月30日(金)までに工事完了できるもの

### ■助成金額

対象工事費用(消費税を除く)の10%(最大10万円)

### ■申込対象者

①村税等に滞納がない方

②工事対象住宅の所有者又は所有者の親族(2親等以内)の方

### ■申込・問合せ 建設企業課 土木管理係 94-1022

※工事着手前に申し込みが必要です。登録施工業者の見積書  
を用意のうえ申し込みください。お申込の際は、下線部に十  
分注意してください。申込書は建設企業課にあります。

※助成予定数に達した場合は、年度途中で締め切る場合があります。

## 行政相談委員 委嘱・退任

弥彦村担当行政相談委員の石川雅之さん(弥彦)が3月31  
日に退任されました。2年間行政相談委員として村行政の発展  
に寄与されました。たいへんありがとうございました。

平成29年4月1日付で、鈴木義  
孝さん(麓)が、総務大臣から「行政  
相談委員」に委嘱されました。行政  
相談委員は国や独立行政法人、特  
殊法人の業務、地方公共団体が国  
から委任や補助を受けて行ってい  
る業務についての意見や要望等  
をお受けします。相談は無料で、秘密  
は守られます。お気軽にご相談くだ  
さい。



鈴木義孝さん

■相談日 毎月第1木曜日(6月・10月は第3木曜日)

■時 間 午後1時～4時

■会 場 役場住民相談室

## 中学校へグランドピアノを贈呈 募金のお願い

記念事業実行委員会では、今年で創立70周年を迎える弥彦  
中学校へグランドピアノを贈呈することとなりました。

卒業生一人につき一口1,000円以上の募金をお願いしており  
ます。記念事業実行委員(委員長 二村清栄)が募金に伺いまし  
たら特段のご協力をお願いいたします。

■問合せ 実行委員会事務局(中学校内) 94-2101

## 危険物取扱者試験

試験日	受験地	電子申請 受付期間	書面申請 受付期間	試験種類	合格発表 予定
6月3日 (土)	新潟市 長岡市 上越市 佐渡市 新発田市	4月29日(土) まで	5月2日(火) まで	甲種 乙種第1～6類 丙種	6月21日 (水)

## 消防設備士試験

試験日	受験地	電子申請 受付期間	書面申請 受付期間	試験種類	合格発表 予定
6月24日 (土)	新潟市 長岡市 上越市	5月7日(日) ～5月21日(日)	5月10日(水) ～5月24日(水)	甲種第1～5類 (特類を除く) 乙種第1～7類	7月27日 (木)

(一財)消防試験研究センター新潟県支部ホームページでもご  
覧になれます。

<https://www.shoubo-shiken.or.jp/branch/14niigata/>

※各種試験および講習に関する詳細は消防本部92-1119、  
弥彦消防署94-3152、燕消防署0256-66-0119、分水消  
防署97-2688の各消防署へお問い合わせください。

## くらし・生活

### 春の火災予防運動実施しました

4月1日(土)～4月7日(金)にかけて、県内一斉に春の火災  
予防運動が行われました。これからも防火に関する意識を高  
め火災予防について皆さま一人ひとりの一層のご協力をお願  
いいたします。

■問合せ 燕・弥彦総合事務組合消防本部 予防課  
0256-92-1119

## 役場からのお知らせ

### 平成29年度 弥彦村木造住宅 耐震診断助成事業

弥彦村では、地震による木造住宅の被害を軽減し、災害に強  
いまちづくりを推進するため、住宅の耐震診断費用を助成します。

#### ■助成の対象者となる住宅

- ①昭和56年5月31日以前に建築された地上2階建てまでの  
木造住宅
- ②村内の所有者自ら居住している住宅
- ③村税等に滞納がない方
- ④1戸建て住宅(併用住宅は過半以上が居住部分である住  
宅)であること

■補助額 耐震診断費から自己負担額1万円を差し引いた額

■申込期限 12月22日(金)

■申込・問合せ 建設企業課 土木管理係 94-1022

※耐震診断助成を受けた方で耐震改修が必要な住宅は、耐震  
改修工事の助成(限度額50万円)もあります。

※助成予定数に達した場合は、申込期限に関わらず締め切る  
場合があります。

## 公民館図書室 新着図書のお知らせ

利用時間は午前9時～午後6時、貸出冊数は1人3冊まで、貸出期間は2週間までです。

No	書名	著者	出版社
1	SCS ストーカー犯罪対策室 上・下	五十嵐貴久	光文社
2	茜の茶碗	上田秀人	徳間書店
3	果鋭	黒川博行	幻冬舎
4	秋山善吉工務店	中山七里	光文社
5	現美新幹線殺人事件	西村京太郎	文藝春秋
6	メディアにむしばまれる子どもたち-小児科医からのメッセージ	田澤雄作	教文館
7	父と私	田中眞紀子	日刊工業新聞社
8	おべんとうバス	真珠まりこ	ひさかたチャイルド
9	あっぷっぷ	中川ひろたか	ひかりのくに
10	機長、事件です!空飛ぶ探偵の謎解きフライト	秋吉理香子	角川書店
11	城をひとつ	伊東潤	新潮社
12	高砂	宇江佐真理	祥伝社文庫
13	桜疎水	大石直紀	光文社
14	夜の谷を行く	桐野夏生	文藝春秋
15	回帰 警視庁強行犯係・樋口頭	今野敏	幻冬舎
16	ストレンジ・シチュエーション 行動心理捜査官・橋岡絵麻	佐藤青南	宝島社文庫
17	月のぶどう	寺地はるな	ポプラ社
18	ダークナンバー	長沢樹	早川書房
19	我らがパラダイス	林真理子	毎日新聞出版
20	さらば愛しき魔法使い	東川篤哉	文藝春秋
21	素敵な日本人	東野圭吾	光文社
22	青い服の女 新・御宿かわせみ	平岩弓枝	文藝春秋
23	デフ・ヴォイス 法廷の手話通訳士	丸山正樹	文春文庫
24	狐の飴売り	宮本紀子	光文社
25	音の記憶 技術と心をつなげる	小川理子	文藝春秋
26	わたくしたちの旅のかたち	兼高かおる、曾野綾子	秀和システム
27	サイコパス	中野信子	文春新書
28	ゆっくりおでかけ	五味太郎	童心社
29	げんきにおでかけ	五味太郎	童心社
30	ばけものづかい	せなけいこ	童心社
31	ソフィアのとつても すてきなぼうし	ミシェル・エドワーズ	BL出版

新着図書が4月25日(火)に入ります。新着図書一覧は弥彦村ホームページで確認できます。

## 各種無料相談会

住民の皆さまが抱える様々な悩みごと等の相談会を開催しています。秘密は固く守られます。相談は無料ですのでお気軽に相談ください。

相談会	日時	会場	主な相談内容
行政相談会	5月11日(木) 午後1時～4時	役場1階 住民相談室	行政への意見、 要望、苦情など
司法書士による相談会 ※要予約	5月11日(木) 午後1時～3時	役場1階 第1会議室	登記、債務、 成年後見などの 法律相談
ふれあい なんでも相談	5月18日(木) 午後1時～4時	役場1階 住民相談室	日常の様々な不安や 心配事など

※司法書士による相談は事前に予約が必要です。予約は  
**仲村照夫司法書士事務所(電話0256-98-5670)**まで直接  
ご連絡ください。  
(予約時間 毎週月～金曜日 午前9時～午後5時)

## 納期限のお知らせ

5月1日(月)は、下記税金などの納期限(振替日)です。忘れずに納付しましょう。

- ・固定資産税 第1期
- ・国民健康保険税 第1期
- ・介護保険料 第1期

毎週月曜日は午後7時まで納税できます(祝・休日は除く)

一 納付に便利な口座振替をご利用ください

引き落としご希望の通帳と通帳印を持参のうえ、金融機関または税務課窓口にて手続きをお願いします。

■問合せ 税務課 94-3134

## スポーツ

### 第24回 弥彦村チャリティゴルフ大会

- 日時 6月29日(木) 午前8時～  
アウト・イン同時スタート
- 会場 ヨネックスカントリークラブ(長岡市寺泊)
- 競技方法 18Hストロークプレー(新々ペリア方式)
- 定員 100名(定員になり次第締切)
- 参加費 4,000円(懇親会欠席の場合2,000円)
- プレー代 9,240円(セルフ乗用カート)他にゴルフ振興金  
30円加算  
キャディ付の場合2,160円加算  
昼食時、1ドリンクサービス
- 申込締切 6月3日(土)
- お願い 寄付のためタオルを最低1本ご持参ください。
- 懇親会 午後4時30分頃～、弥彦村上泉「割烹大山」
- 申込・問合せ ヨネックスカントリークラブ  
0258-75-2000

# 暮らしのカレンダー

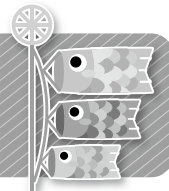

日	月	火	水	木	金	土
	1	2	3	4	5	6
	高齢者総合生活支援センター休館日	婦人のスポーツ広場 (13:30～) 赤ちゃんマッサージ教室③ (10:00～)				
7	8	9	10	11	12	13
	高齢者総合生活支援センター休館日 ひばりの会 (10:00～) 有酸素運動教室② (13:30～)	赤ちゃんマッサージ教室④ (10:00～) レクダンス (10:00～) こころの相談 (13:30～) 婦人のスポーツ広場 (13:30～)	古文書クラブ (10:00～)	芸能クラブ (10:00～) 楽らく教室④ (10:00～) 婦人のスポーツ広場 (10:00～)	健康相談 (9:30～) けんこつ体操の会 (10:00～) 元気の出る健康教室 (13:30～)	「佐野明子 一空間に遊ぶ ピアノに魅せられて」作品解説 (14:00～)
14	15	16	17	18	19	20
	高齢者総合生活支援センター休館日	子育て相談 (10:00～) 赤ちゃんマッサージ教室おさらい会 (10:00～) 婦人のスポーツ広場 (13:30～)	乳児健診 (12:45～)	芸能クラブ (10:00～) 楽らく教室⑤ (10:00～) 婦人のスポーツ広場 (10:00～)	ひばりの会 (10:00～) 第37回村民ゲートボール大会 (9:30～) 離乳食相談 (9:45～) けんこつ体操の会 (10:00～) 元気の出る健康教室 (13:30～)	介護者のつどい (13:30～)
21	22	23	24	25	26	27
	高齢者総合生活支援センター休館日 有酸素運動教室③ (13:30～)	レクダンス (10:00～) 婦人のスポーツ広場 (13:30～)	3歳児健診 (12:45～) 2歳半歯科健診 (13:00～) 3歳半歯科健診 (13:00～) 歯科健診とフッ素塗布 (13:15～)	楽らく教室⑥ (10:00～) 婦人のスポーツ広場 (10:00～)	けんこつ体操の会 (10:00～) 元気の出る健康教室 (13:30～) 弥彦村ソフトボールリーグ戦開幕 (19:00～)	「宮城真 日本画展 一自然と共に」オープニング (10:00～)
28	29	30	31			
2017新潟県自転車競技選手権ロードレース弥彦大会 (8:30～)	高齢者総合生活支援センター休館日 創画会70周年記念 弥彦巡回展 (~7月9日まで、9:30～16:30)	楽ちよこ体操サポーター養成講座① (13:30～) 婦人のスポーツ広場 (13:30～)				

保健センター 役場 弥彦村役場 サン・ビレッジ弥彦 家庭 各家庭 文化 文化会館 美術 弥彦の丘美術館 改善 農村環境改善センター 会館 総合文化会館 体育 弥彦体育館  
 支援 高齢者総合生活支援センター 観山 観山荘 コミュニティ 弥彦村総合コミュニティセンター 夢 夢の木はうす 工房 きらめき作業工房 地域 地域交流センター 中学 中学校体育館  
 簡支 公民館簡支館 桜井 桜井の里 住民課・税務課延長窓口 特筆事項

## やひこけりん 電話投票番号21# 開催日程表 平成29年5月



5月	開催日程表																																								
	1	2	3	4	5	6	7	8	9	10	11	12	13	14	15	16	17	18	19	20	21	22	23	24	25	26	27	28	29	30	31										
月	火	水	木	金	土	日	月	火	水	木	金	土	日	月	火	水	木	金	土	日	月	火	水	木	金	土	日	月	火	水	木	金	土	日							
																			</																						

# 戸籍の窓

3月16日～4月15日 届出分

敬称略

## お誕生おめでとうございます

誕生日	住所	新生児名	性別	保護者
3.11	麓	武石 結希 <sup>ユキキ</sup>	女	和 朗
3.16	峰 見	清水 蒼 <sup>ソウ</sup>	男	瞬
4. 7	弥 彦	武田 理人 <sup>リヒト</sup>	男	仁 志

## おくやみもうしあげます

ご逝去	住所	故人	年齢	世帯主
4. 6	矢 作	北村 瑞枝	79	鉄 藏

※戸籍の窓は、掲載の承諾をいただいた方を掲載しています。

# 人口のうごき

平成29年3月31日現在

●人	□ 8,278 (-14)		
		(うち外国人21)	
男	4,013 (-7)		
女	4,265 (-7)		
●世帯数	2,746 (±0)		
●出生	4	●死亡	5
●転入	36	●転出	49



## 編集後記

なんとか5月号をお届けできてホッとしています。それこれも諸先輩方、委託業者の皆さまのおかげです。今日はお腹一杯ご飯を食べたいと思います!ちなみに好きな食べ物は餃子です。㊦

広報  
やひこ

やひこびと

# やひこの里 ボランティア募集

知的障害者支援施設やひこの里ではボランティアに来ていただける方を募集しています。

## ■ボランティアの内容

### ①行事の手伝い

- ・麓春祭り(神輿担ぎ手伝い)  
5月14日(日) 午後1時～4時
- ・弥彦燈籠祭り(神輿担ぎ手伝い)  
7月25日(火) 正午～午後4時
- ・運動会(競技の介助・用具の準備など)  
9月16日(土) 午前9時～正午頃
- ・サンキューカーニバル(模擬店補助など)  
10月1日(日) 午前8時30分～午後2時頃
- ・クリスマス会(演奏などの出し物など)  
12月25日(月) 午前10時～11時30分頃

この他にも、散歩の付き添い・作業の手伝い・話し相手なども募集しています。興味のある方はぜひお問い合わせください。

## ■問合せ やひこの里 地域交流委員会 94-2362

<http://www.nishikan-fukushi.jp>

# 県立吉田病院からのお知らせ 皮膚科が再開しました

平成28年7月以降、皮膚科の診療を休診していましたが、現在、新潟大学医歯学総合病院医師により、毎週水曜日と金曜日の午前(診療しています。(完全予約制))

## ■問い合わせ 県立吉田病院 医事室 0256-92-5111

## 休日当番医

外科	5月3日(祝)	松村醫院	西蒲区巻甲 72-1151
	5月4日(祝)	整形外科皮膚科 しまがきクリニック	西蒲区巻甲 73-1312
	5月5日(祝)	本間医院	燕市地藏堂本町 98-2350
	5月7日(日)	しらいし整形外科 クリニック	燕市小高 61-0550
	5月14日(日)	新潟西蒲メディカル センター病院	西蒲区巻甲 72-3111
	5月21日(日)	いわぶち整形外科 クリニック	燕市吉田 92-1354
	5月28日(日)	県立吉田病院	燕市吉田大久保 92-5111
休日 夜間 診療	内科・小児科・歯科 休日 9:00～17:00 夜間19:00～22:00	西蒲原地区 休日夜間急患 センター	西蒲区巻甲 72-5499
	内科・小児科・ 外科・整形外科 休日 9:00～12:00 13:00～16:30 土曜14:00～16:30 夜間19:00～22:00	県央医師会 応急診療所	三条市興野 0256-32-0909

※都合により変更になる場合があります。

## ■問合せ 弥彦消防署 94-3152

発行/弥彦村役場 〒959-0392 新潟県西蒲原郡弥彦村大字矢作402

☎0256-94-3131 FAX 0256-94-3216

ホームページアドレス <http://www.vill.yahiko.niigata.jp>

Eメールアドレス [yahiko@vill.yahiko.niigata.jp](mailto:yahiko@vill.yahiko.niigata.jp)

編集/総務課企画財係 発行日/平成29年4月25日

平成 29 年度

# 弥彦村役場の新しい仲間を紹介します

やべ こうた  
**名前 矢部 孝太**  
所属 総務課庶務係  
新採用



## ひとこと

4月からお世話になります。学生時代に弓道をしていました。弥彦神社で弓道がしたいです。弥彦村のことも仕事のことも覚えることがたくさんですが、村民の方々のために頑張ります。よろしくお願いします！

しみず ゆかり  
**名前 清水 有香里**  
所属 観光商工課観光商工係  
新採用



## ひとこと

こんにちは。約3年半前、弥彦村に引越してきました。わからないことだらけで勉強中です。早く皆さまのお役に立てるよう、弥彦の魅力をアピールできるよう、頑張ります。よろしくお願いいたします。

いしかわ たくや  
**名前 石川 拓哉**  
所属 建設企業課土木管理係  
新採用



## ひとこと

弥彦に住んで丸3年になります。弥彦村職員として村民の皆さまのために貢献していきたいです。社会人採用なので44歳とフレッシュ感に欠けますが、若い気持ちで頑張りたいと思いますので、よろしくお願いいたします。

たけいし ようこ  
**名前 武石 陽子**  
所属 福祉保健課 保健師  
新採用



## ひとこと

弥彦村での保健師活動は、子どもから高齢者まで幅広く多種多様なと感じています。これから村のために自身の専門性を発揮し、皆さまの顔を見ながら活動していきたいと思っておりますので、よろしくお願いいたします。

わたべ ともかず  
**名前 渡部 智和**  
所属 教育課  
交流人事



## ひとこと

中学校勤務を18年間して、このたび県との交流人事で弥彦村教育委員会にお世話になることになりました。弥彦の子どもたちと先生方、家庭・地域のために、微力ですが力を尽くします。よろしくお願いいたします。

おがさわら ゆう  
**名前 小笠原 優**  
所属 総務課企画財政係  
新広報担当



## ひとこと

異動により広報を担当することになりました。初めての取材、カメラ、編集作業に四苦八苦していますが、村民の皆さまが今以上に弥彦村を好きだ！と思えるような紙面を目指します。

弥彦の持つお客さんを呼ぶ力は本当に凄い、とつくづく感じています。弥彦地区のグランドホテル跡地に整備を進めていた農産物直売場の売り上げ、来客数が予想をはるかに上回っているからです。3月24日にオープンし、この原稿を書いている4月11日まで18日間休みなしで毎日営業してました。弥彦の観光シーズン開幕は4月15日。今はまだオフシーズンです。それなのに、これまでの1日の売り上げの最高額は3月25日の約64万3000円、推定来客数1850人。18日間の1日の平均売上は、27万8000円、平均来客数は374人となりました。単純に計算すれば年間売り上げは1億100万円になります。弥彦の農作物が並ぶのは、これから。人もこれからが本番です。

直売場のデザインが弥彦にマッチしていることも大きな要因でしょう。しかし何よりも、弥彦そのものが持つもの凄いパワーが最大の理由と確信します。村民の皆さん、全体で何となくでも活性化につなげましょう。

弥彦村長  
小林 豊彦

村長席  
から