

広報やびこ

Y A H I K O

今月号の表紙

湍開の桜と湯曳車 弥彦湯かけまつり

4月14日(日)、湍開のさくらの中、湯曳車による進行で大盛り上がりの弥彦湯かけまつりが開催されました。
まつりの様子はP.6ピレッジ・トピックスをご覧ください。



5月
2024
vol.1209

なるほど💡防災やひこ

令和6年は新潟地震から60年、新潟焼山の火災災害から50年、中越地震及び新潟・福島豪雨(7.13水害)から20年という、新潟県で発生した大災害の節目の年となります。

1月1日に能登半島地震が発生した後も、全国各地で地震が続いております。災害を「自分事」と捉え、防災・減災の意識を高めましょう。

緊急地震速報がテレビやスマートフォンなどから流れた時、強い揺れがくるまでの短い時間にどう行動すべきか、場所ごとにイメージしておきましょう。



家にいるとき

- ・頭を保護しテーブルや机の下に避難する
- ・タンスや棚から離れる
- ・就寝中の場合、布団などで頭と体を保護する
- ・慌てて外に飛び出さない
- ・調理中は揺れがおさまったら火を消す



山や崖のそばにいるとき

- ・落石やがけ崩れが発生しそうな斜面から離れる
- ・沢や谷には近寄らない

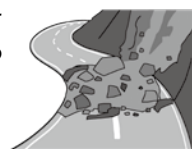

屋外にいるとき

- ・垂れ下がった電線に触らない
- ・ブロック塀や自動販売機から離れる
- ・屋根、外壁、窓ガラスなどの落下物に注意し、建物から離れる



スーパーやコンビニにいるとき

- ・かばんなどで頭を保護し棚から離れる
- ・広いスペースへ移動する
- ・慌てて出入り口に殺到しない
- ・従業員の指示に従う



防災・減災
にいがたプロジェクト
2024



このプロジェクトは災害当時を知る方々の経験、記憶が風化していく中で、薄れていく災害への危機意識を見つめ直し、次世代に繋いでいくことを目的としています。1年を通し、防災・減災に関する広報活動を展開していきます。

『緊急告知ラジオ』
の起動試験放送が
年4回となります



4月より起動試験放送は
4月、7月、10月、1月の年4回、
第4月曜日午前9時55分から3分程度の予定
となります。



地域クラブ活動とは？ Q&A その2



Q 活動場所は、どこですか？

A 中学校や村営陸上競技場、弥彦体育館等の社会体育文化施設で活動します。

Q 活動する場合の移動手段は、どうなりますか？

A 各家庭で自家用車送迎等をお願いします。会場までのバス送迎や引率はありません。行き帰りの事故等については、全員が加入する保険が適用されます。

Q 学校部活動に参加している生徒は、全員地域クラブ活動へ加入する必要はありますか？

A 本人と各家庭の判断で加入は任意です。途中の加入並びに退会も可能です。未加入者が不利益になることはありません。



Q 中学校の先生との連携はされるのですか？

A 中学校と社会教育課は密に連絡を取り合い、連携しています。また、地域指導者と学校顧問とも定期的に連絡を取り合い、練習方法や生徒への接し方等について共通理解を図っています。

Q 地域クラブ活動の指導者になるには資格が必要ですか？

A スポーツ指導者は、県央スポーツネットワーク(三条市、燕市、加茂市、見附市、田上町、弥彦村のスポーツ協会が合同で運営する組織)が主催する指導者講習会への参加を推奨しています。また、文化活動指導者は、弥彦村が主催する研修に参加することとなります。さらに、今後は、各種目に1人以上、日本スポーツ協会、公認スポーツ指導者資格を取得するよう体制整備を進めます。

Q 大会には参加できますか？

A 大会への参加は可能です。ただし、大会参加資格をよく確認する必要があります。例えば、中学校体育連盟主催の大会は、原則1つの種目しか出場できません。複数の種目の活動をしている場合、どちらかの種目を選択して参加することとなります。

Q 地域クラブ活動を体験することはできますか？

A 令和6年10月からの活動場所で申し出ること、体験は可能です。



Q 地域クラブ活動の推進について地域住民への説明会開催の予定はありますか？

A 『オール弥彦』で進めるために、令和6年7月28日(日)午前中の開催準備を進めています。

森の中の小さな美術館

弥彦の丘美術館だより

YAHIKO HILL ART MUSEUM

〒94-4875 弥彦の丘美術館 94-4875

令和6年度 企画展の紹介

弥彦の丘美術館は、村民の皆様にとって「身近で優れた芸術作品を鑑賞できる美術館」をモットーに、今年度5回の企画展を開催いたします。日本画・洋画・書・工芸の各分野で活躍する作家の展覧会のほか、新たに「特別企画展」の枠を設けて、上越市小林古径記念美術館所蔵品による斎藤真一展を開催いたします。

また、ワークショップやギャラリートークなど、体験型・参加型のイベントも積極的に行う予定です。

スタッフ一同、皆様のご来館をお待ちしております。



魅力ある作品が展示されます

○永吉秀司 日本画展 -人ノ心ヲ伝フコト-

会期 2024年4月27日(土)～6月2日(日)

作家による作品解説会 4月28日(日)13時30分～

永吉先生は、東京藝術大学大学院修了後、春の院展において最高賞である春季展賞と足立美術館賞をダブル受賞するなど実績を積み、現在、日本美術院特待として活動するほか、新潟大学教育学部准教授として学生に現代日本画研究などを教えています。

今回の企画展では、院展入選作品を中心に展示し、日本画の奥深さを鑑賞できます。また、日本画への理解を深めてもらうため、「岩絵具」「胡粉」を用いた日本画絵具の製作方法や、写生・スケッチの大切さを解説した資料も展示されます。



(永吉秀司) 《散るから》

○近藤 充展 -追憶の旅-

2024年6月22日(土)～7月28日(日)

○田中藍堂書展 -^{たんしき} 膽識の語と共に-

2024年8月24日(土)～9月29日(日)

《特別企画展》

○斎藤真一 展「越後瞽女日記」-小林古径記念美術館コレクション-

2024年10月19日(土)～12月1日(日)

○時を聴く -川崎久美子織アート展-

2025年2月15日(土)～3月20日(木・祝)

開館時間 9時～16時30分 会期中無休

入館料 《企画展》

大人(高校生以上) 300円

小・中学生 150円

《特別企画展》

大人(高校生以上) 500円

小・中学生 250円

令和6年4月から保険料率が変わります

後期高齢者医療制度の保険料率については、法律に基づき、2年に一度見直しを行うこととなっています。

今後、被保険者数や医療給付費が増加する見込みであるほか、現役世代の負担増を抑制するための国の制度改正により、令和6年度に保険料率の引き上げを行います。後期高齢者医療制度の持続性を高め、被保険者の皆様に安心して医療を受けていただくため、ご理解をお願いします。

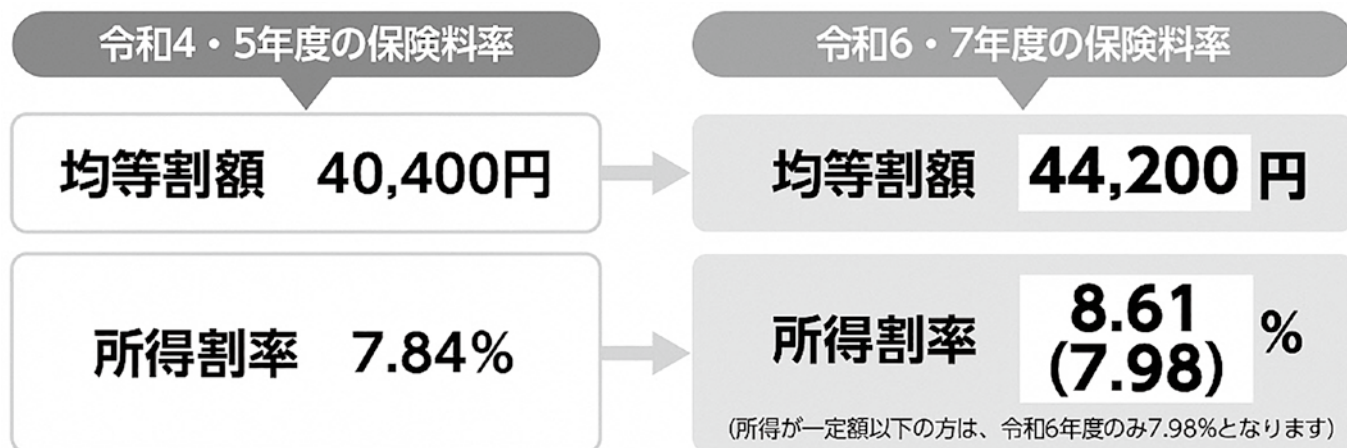

■保険料の決まり方(年額)

保険料は、被保険者が等しく負担する「均等割額」と被保険者の所得に応じて負担する「所得割額」の合計です。前年中の総所得金額等や世帯の所得状況により、個人単位で賦課します。

令和6年度の保険料額と納付方法については、7月中旬にお住まいの市町村からお知らせします。

$$\begin{array}{l} \text{年間保険料額} \\ \text{(限度額73万円)}^{*1} \\ \text{(または80万円)} \end{array} = \begin{array}{l} \text{均等割額} \\ \text{1人当たり} \\ \text{44,200円}^{*2} \end{array} + \begin{array}{l} \text{所得割額} \\ \left(\begin{array}{l} \text{前年中の総所得金額等} \\ \text{— 基礎控除額} \end{array} \right) \times \begin{array}{l} \text{所得割率} \\ \text{8.61\%} \\ \text{(7.98\%)}^{*3} \end{array} \end{array}$$

※1 令和6年度に限度額が66万円から引き上げられます。昭和24年3月31日以前に生まれた方等は73万円、昭和24年4月1日以降に生まれた方等は80万円となります。

※2 世帯の所得状況によって、均等割額の軽減が受けられる場合があります。

※3 所得が一定額以下の場合は、令和6年度のみ7.98%となります。

こちらの内容に関するお問合せ先

新潟県後期高齢者医療広域連合 業務課 資格保険料係	025-285-3222
弥彦村役場 総務部 税務課 後期高齢者医療保険料担当	0256-94-3134

YAHIKO Village Topics

ビレッジ・トピックス

1 Topics

弥彦湯かけまつり

4月14日(日)に
行われた弥彦湯
かけまつりは、満

開のさくらが咲く中、家族連れや若者など多くの観光客で終日盛り上がりを見せ、賑やかな一日となりました。弥彦駅前広場では、ミコぴよん号の試乗会も行われ大盛況でした。まつりの様子を写真で紹介します。



2 Topics

県立吉田特別支援学校に
ミコぴよんが訪問しました

県立吉田特別支援学校に通う弥彦村在住の児童が令和6年3月に卒業を迎えました。卒業のお祝いに3月15日、ミコぴよんが燕市観光PRキャラクターのきららんと一緒に学校へ訪問しました。

卒業生7名とミコぴよん・きららんがチームに分かれてボッチャ対決を行い、笑顔あふれる白熱した戦いとなりました。



▲集合写真

3 Topics

令和5年度
弥彦ユースプランナー 村への提言書

3月28日(木)、弥彦ユースプランナー(YYP)の5名が役場を訪れ、「令和5年度村への提言書」を村長に渡ししました。

代表者は「子どもだからと言って、意見を言うことは恥ずかしくないなので、YYPに来て意見を言ってもらいたい。」と話してくれました。



▲左から小林文哉さん、鈴木月輝さん、阿部慈導さん、本間村長、渡邊吳大さん、渡邊凌介さん

4

Topics

祝

入学式・入園式



4月5日(金)に村内各保育園で入園式、同日の午後には弥彦中学校で入学式、9日(火)に弥彦小学校で入学式が行われました。新入生と園児は、緊張した面持ちでしたが、新たな環境でのスタートに大きな夢と希望を膨らませて式に参加していました。入学・入園おめでとうございます。



▲中学校入学式の様子

▶小学校入学式の様子



▼各保育園の入園式の様子



弥彦保育園

二松保育園

ひかり保育園



▲5万人目の来館者となった猪股香織さん(左)

4月3日(水)、オープンから約10ヶ月でらいわ弥彦の来館者累計数が5万人を達成しました。

5万人目に来館した燕市在住の猪股香織さんは、「こういうことにあたるのは初めてで、びっくり」と喜びを語り、らいわ弥彦の感想を「空間が広く、異なるジャンルが隣に並ぶ本の配置が特徴的で、未知の本に出合える」とのことでした。

今後も、村民の皆さまから親しまれる「地域交流図書館」を目指し、取り組んでまいります。

5

Topics

弥彦村図書館

「らいわ弥彦」

来館者5万人

達成!

令和7年度から弥彦村の水道料金が変わります

～ 8割以上※の水道使用者の水道料金が安くなります ～ ※令和5年5月検針分の使用水量と比較した場合

■問合せ 燕・弥彦総合事務組合 水道局 経営企画課 ☎0256-64-7400

水道は、生活に欠かせない「水」を利用者の皆さんに届ける重要なライフラインです。

弥彦村の水道事業は、平成31年4月から燕・弥彦総合事務組合水道局として、燕市と共同運営を開始し、安全で安心な「水道水」を安定的に供給できるよう、水質の管理や水道管の整備更新、水害・地震等の災害への対策など、さまざまな施策に取り組んでいます。

その中でも、弥彦村と燕市の現在ある各浄水場（弥彦、道金、吉田、分水）の著しい老朽化や耐震性への懸念という共通課題を解決するために「浄水場施設再構築事業」を進めています。

令和3年から建設工事が始まった『燕市・弥彦村統合浄水場』は来年春に完成し、弥彦村・燕市の皆さまには新しい統合浄水場からの水道水をご利用していただきます。

燕市の水道料金と統一になります！

■なぜ燕市の水道料金と統一になるの？

弥彦村と燕市では、水道事業を取り巻く共通課題（①人口減に伴う給水収益の減少②浄水施設の老朽化と過剰な能力③浄水施設の莫大な更新費用）を解決するため、平成28年から事業統合に向けて研究会や協議会を設置しました。

共同運営を行うにあたり、平成30年2月7日に「水道事業の統合に関する基本協定書」を締結しました。その中で、『水道料金』については、統合浄水場の供用開始となる令和7年度に燕市の水道料金水準に統一することが両市村で約束されています。

同じ浄水場の同じ水だから同じ水道料金なんだね！



■水道料金はいつから変わるの？

令和7年5月検針分から統一水道料金を適用します。

弥彦村では、毎月1～5日の間に検針員による検針が行われています。5月検針分とは、おおむね4月に使用した分となります。

スマートフォンからも試算ができるよ！

つばめ・やひこ水道局のホームページで水道料金を試算できます

水道局のホームページで、変更になる水道料金の試算ができます。

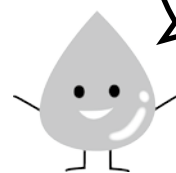

[事前に調べておく事項] ①水道メーターの口径(mm) ②水道の使用量(m³)

新しい水道料金はどうかの？

1か月「水量 20 m³」使用した場合の計算例

現在の弥彦村水道料金の場合(令和7年4月検針分まで)

メーター 口径	①使用水量に応じた料金		②メーター 使用料	③消費税	水道料金 (①～③の合計)
	10m ³ まで	超過料金			
13mm	1,500 円	1,650 円	50 円	320 円	3,520 円
20mm	1,500 円	1,650 円	80 円	323 円	3,553 円

統一水道料金の場合(令和7年5月検針分から)

メーター 口径	①基本料金 (1か月)	②従量料金 (使った分)	メーター 使用料	③消費税	水道料金 (①～③の合計)
13mm	330 円	2,620 円	なし	295 円	3,245 円
20mm	630 円	2,620 円		325 円	3,575 円

基本料金はメーターの口径によって異なります

メーター 口径	基本料金 (1か月)	従量料金 (1m ³ につき)
13mm	330 円	131 円
20mm	630 円	
25mm	1,100 円	
30mm	1,300 円	
40mm	3,850 円	
50mm	7,550 円	
75mm	19,000 円	
100mm	38,500 円	
150mm	109,000 円	

燕市では、平成28年10月検針分から、この水道料金表が適用されています。

メーター 口径	新しい水道料金で 増額となる使用水量	月額最大増額幅 (税込み)
13mm	10～12m ³	99 円
20mm	4・5m ³ 、8～20m ³	396 円
25mm	1～33m ³	891 円
30mm	0～36m ³	1,001 円
40mm	0～91m ³	3,729 円
50mm	0～151m ³	7,546 円
75mm	0～334m ³	19,393 円
100mm	0～648m ³	39,798 円

【ここが変わります】

①基本料金は口径別料金体系

口径が大きくなるほど多くの維持管理経費がかかるため、メーター口径の大小により明確な料金を設定できる口径別料金体系が採用されています。

②基本水量を付さない従量料金

使用した水量に応じた負担とすることは公平性を高めるだけでなく、利用者の節水意識向上にもつながるため、基本水量を付さないものになっています。

③単一従量料金制

使用量に応じて単価が変わることはありません。

④メーター使用料はありません

基本料金に含まれています。

■どんな場合に水道料金が高くなるの？

メーター口径が大きく、使用水量が少ない水道使用者の負担が大きくなります。

また、家庭用でも一部の水量使用の場合、現行料金に比べて少し高くなります。

■下水道使用料も統一するの？

今回は水道料金だけの統一です。水道の使用水量に基づいて算定しているため、水量が変わらなければ、下水道使用料に変更はありません。これまでと同様に、水道料金と下水道使用料の合計金額を上下水道料金として納めていただきます。

燕市との水道料金統一に伴い値上がりする 一部水道使用者の水道料金を助成します

■問合せ 産業部 防災むらづくり課 ☎94-1022

燕市との水道料金の統一により、8割以上*の水道使用者の水道料金は安くなりますが、一部水道使用者の水道料金が高くなるため、負担軽減対策を実施します。

負担増による住民生活及び事業活動への影響を抑えるため、弥彦村は段階的な助成措置を行い、水道料金負担の軽減を図ります。
※令和5年5月検針分の使用水量と比較

どんな使用者が対象になるの

助成対象者(助成基準日)

令和7年3月31日までに、開栓契約があった使用者

令和7年4月1日以降に、新たに契約したものは、助成の対象外となります。
対象者が、助成期間中に閉栓・開栓を繰り返しても助成の対象となります。



いつまで助成になるの

助成期間

令和7年5月検針分 から 令和11年4月検針分 までの 4年間



燕市・弥彦村統合浄水場

燕市笈ヶ島に建設中
完成間近！令和7年春に供用開始予定



水道局庁舎

統合浄水場の隣地に建設中
令和7年1月に移転予定

どのくらい助成されるの



助成割合 値上がりする水道使用者に対し、各月の料金計算の都度、現行料金と統一料金の差額を段階的に調整する措置を講じます。

【計算式】

{(統一料金－現行料金) × 助成率} + 消費税

【助成率】

令和 7年5月検針分～令和 8年4月検針分：増額分の80%
令和 8年5月検針分～令和 9年4月検針分：増額分の60%
令和 9年5月検針分～令和10年4月検針分：増額分の40%
令和10年5月検針分～令和11年4月検針分：増額分の20%
令和11年5月検針分以降：助成はありません

■メーター口径20mmで1か月10³m³使用した場合の計算例

【段階的な助成措置後の請求金額】

(税込)

～令和7年4月 (現行料金)	令和7年5月～ 令和8年4月 (助成率80%)	令和8年5月～ 令和9年4月 (助成率60%)	令和9年5月～ 令和10年4月 (助成率40%)	令和10年5月～ 令和11年4月 (助成率20%)	令和11年5月～ (助成なし)
1,738円	1,817円	1,896円	1,975円	2,054円	2,134円

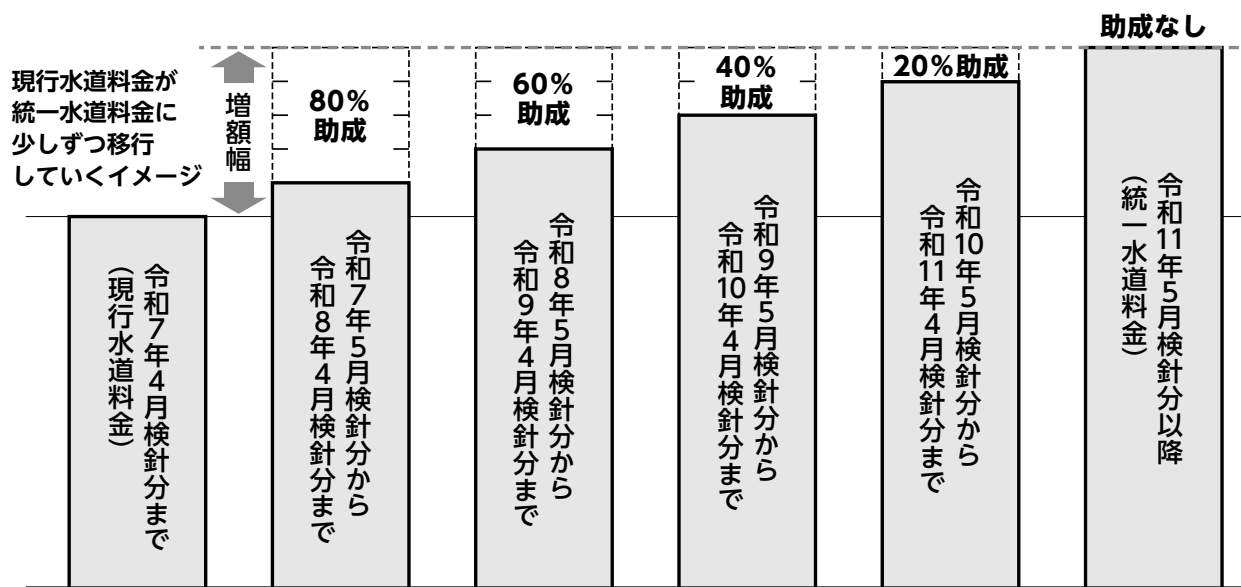

手続きは必要なの？

助成措置を受けるための、申請や届け出の必要はありません。

水道局（検針員）による検針時に、旧料金と比べ増額となる場合は、当該の水道使用者へは弥彦村の助成額を差し引いた水道料金が請求されます。

一時預かり事業

令和6年4月開始！
子育て支援センター

通院する時に子どもが一緒だと…。

毎日育児に追われてストレスが溜まる…。

そのような状況で困ったことはありませんか？弥彦村地域子育て支援センターでは、そのような保護者の皆さまのために一時預かり事業を実施しております。ぜひご利用ください。

■利用できる施設

施設名	住所	電話番号
弥彦村地域子育て支援センター	弥彦村大字弥彦270-1 (弥彦保育園内)	0256-94-2007

※各保育園での「一時保育」もあります。(1日 1,800円 ※給食代含む)

■一時預かり内容

日 時	月～金曜：午前8時30分～午後4時30分 ※祝日・年末年始を除く	
対 象 児	年齢	満6か月以上から小学校就学前までの保育園等に通っていない児童
	住居	・弥彦村在住の児童 ・弥彦村在住の親族と一時的に同居する児童(里帰り出産等)
利 用 料	1時間 200円	
給 食	給食の提供はありません。必要な場合は昼食やおやつを持参してください。	

※定員は1日2名までです。定員を超える場合はご相談させていただきます。

■利用のしかた

①希望日時空き状況を、直接または電話で子育て支援センターにご確認ください。

⇒②「一時預かり事業利用申請書」に必要事項を記入し、子育て支援センターにご提出ください。

その際に必要な持ち物等をお知らせします。

※申請書は子育て支援センターにあります。

(村ホームページからダウンロードもできます)

※原則、1週間前までに提出してください。

⇒③当日の利用

⇒④翌月、利用料の納入通知書を郵送しますので、最寄りの金融機関で納めてください。



お待ちしております。
お気軽にご相談
ください！

☎ 教育委員会 こども教育課 94-1021

令和6年5月～【自動運転車両ルート・時刻表】

■弥彦村役場～北吉田駅ルート

停留所／行先	北吉田駅	弥彦村役場	北吉田駅	弥彦村役場	北吉田駅	弥彦村役場	北吉田駅	弥彦村役場
弥彦村役場 乗り換え停留所	9:15発	11:04着	11:26発	13:00着	14:15発	15:37着	15:50発	17:26着
ひらせい前	9:17	11:02	11:28	12:58	14:17	15:35	15:52	17:24
矢作神社前	9:21	10:58	11:32	12:54	14:21	15:31	15:56	17:20
佐渡小屋バス停	9:25	10:54	11:36	12:50	14:25	15:27	16:00	17:16
えび穴集落センター	9:31	10:48	11:42	12:44	14:31	15:21	16:06	17:10
えび穴児童バス停	9:34	10:45	11:45	12:41	14:34	15:18	16:09	17:07
(有)村越電機店前	9:39	10:41	11:50	12:37	14:39	15:14	16:14	17:03
ビジョンよしだ 乗り換え停留所	9:48	10:30	11:59	12:26	14:48	15:03	16:22	16:52
北吉田駅 乗り換え停留所	9:52着	10:26発	12:03着	12:22発	14:52着	14:59発	16:26着	16:48発

※自動運転車両の運行日は、引き続き、月・火・金(祝日は除く)となります。

「JR越後線 北吉田駅」乗り換え案内

新潟行	8:43	9:23	10:04	11:04	12:04	13:04	14:58	15:39	16:28	17:03
柏崎行	8:59	10:19	11:19	12:19	13:19	14:19	15:14	16:15	16:46	17:30

★確実にご乗車いただくため、以下のとおり電話予約を受付けます。(弥彦村役場～北吉田駅ルート)

お乗りになりたい「日時」・「バス停」・「お名前」・「人数」をお伝えください。

☎ 遠隔監視センター 080-4438-6629(予約受付は午前8時30分～午後4時まで)

※当日お越しにならない場合は、定刻になったら車両は出発しますのでご了承ください。

■弥彦村役場～井田ルート 4月30日(火)より運行開始します！

停留所／行先	弥彦村役場	井田上 児童バス停	弥彦村役場	井田上 児童バス停	弥彦村役場	井田上 児童バス停	弥彦村役場	井田上 児童バス停	弥彦村役場	井田上 児童バス停
井田上児童バス停	8:45発	10:04着	10:45発	12:14着	12:25発	13:39着	13:45発	15:04着	15:15発	16:14着
山岸公会堂	8:51	9:58	10:51	12:08	12:31	13:33	13:51	14:58	15:21	16:08
山崎ポンプ小屋	8:56	9:53	10:56	12:03	12:36	13:28	13:56	14:53	15:26	16:03
農協前	9:01	9:48	11:01	11:58	12:41	13:23	14:01	14:48	15:31	15:58
弥彦村役場 乗り換え停留所	9:04着	9:45発	11:04着	11:55発	12:44着	13:20発	14:04着	14:45発	15:34着	15:55発

「やひこ号」乗り換え案内

停留所／行先	てまりの湯	ビジョンよしだ	てまりの湯	ビジョンよしだ	てまりの湯	ビジョンよしだ	てまりの湯	ビジョンよしだ	てまりの湯
弥彦村役場	9:39	9:08	11:09	11:20	14:09	12:50	15:39	15:50	17:30
ビジョンよしだ	9:02発	9:46着	10:32発	11:58着	13:32発	13:28着	15:02発	16:28着	16:53発

自動運転車両に関するお問い合わせ先

総務部 総合政策課 企画政策係 94-3151

弥彦村子育て応援サイトを新しく開設しました！



弥彦村ホームページや
弥彦村公式LINEから
見てみてね！

<https://yahikodekosodate.com/>

令和6年4月1日に弥彦村の子育て支援の施策をまとめた「弥彦村子育て応援サイト」を開設しました！移住支援や妊娠から18歳までの子育てに関する支援についての情報がひとまとめにしております。ぜひご活用ください！

☎ 住民福祉部 こども未来室 94-3161



こそだてHP



こそだてLINE

可燃ごみを減らしてください！

1月1日に発生した能登半島地震により、2つのごみ焼却施設のうち1施設が被災し焼却運転ができないため、ごみの焼却が間に合いません。

処理しきれないごみの焼却を他市にお願いしている状況ですので、引き続きごみの減量化にご協力をお願いします。

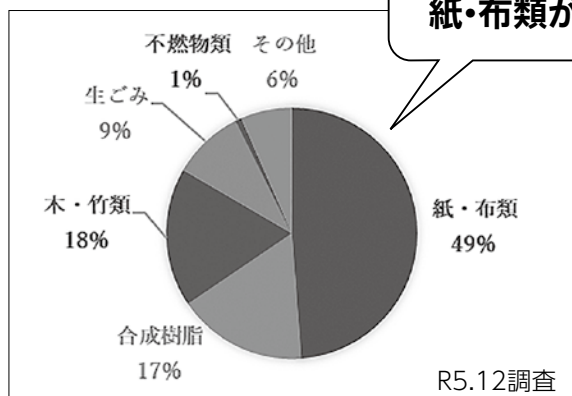

紙・布類が約半分を占めています！

紙類は分別することで古紙類として「資源」になります♪

これも貴重な資源です

チラシ、菓子の箱、ティッシュペーパーの箱、古封筒、カレンダー(金具を取る)、コピー用紙、ハガキ、包装紙など

《可燃ごみのごみ質検査の内訳》

年間16,389tこの数値は？

この数値は、令和4年度の1年間に市村のごみステーションから回収された可燃ごみの量です。1世帯あたり年間488kg、1日に換算すると約1.3kgの可燃ごみが出されていることとなります。

☎ 燕・弥彦総合事務組合 環境センター 0256-93-4704

公民館トピックス

〒 弥彦村公民館(弥彦総合文化会館内) 94-4311

☆今年度も挑戦しませんか：生涯学習の勧め☆

公民館は、地域の生涯学習拠点として地域住民の学習ニーズに対応した講座、講演会、展示会等を実施し、趣味教養としてのさまざまな知識、技能を高めるとともに、グループ活動や同好会等を通じ、学び、教え合う場所です。また、身の回りで日々起こっている社会的、地域的、現代的な課題について学び、それに対する正しい知識を得ることで、住民自身で課題を解決することを最終目標としています。

弥彦村公民館では、このことを踏まえ、広報4月号でお知らせした講座の計画を立てて、住民の皆さんに受講を呼び掛けています。まずは、講座に参加してもらい、学ぶことや教え合うことの楽しさを知ってもらいたいと考えています。その上で趣味の会やサークルが生まれて、住民の交流が深まることを期待しています。村民の皆さん、この一年間に、次のどれかに取り組んでみてください。

- | | |
|-------------------|----------------------|
| ① 公民館が行う講座や教室等に参加 | ② 民間が行う講座や教室、講演会等に参加 |
| ③ 文化クラブに参加 | ④ スポーツクラブに参加 |
| ⑤ 図書館、博物館、美術館の活用 | ⑥ 趣味の集まりに参加 |
| ⑦ TVやラジオでの学習 | ⑧ インターネットを活用した学習 |
| ⑨ 読書や読み聞かせ | ⑩ ボランティアを通しての学び |



生涯学習に取り組むことで、人生に潤いと充実が生まれます。何もされていない方は、一步踏み出してみませんか。
(公民館長 堀 隆行)

☆弥彦村スポーツ協会加盟団体の紹介☆

【弥彦バスケットボールクラブ】

代表：荒木 亮(TEL 090-2439-8244)

活動場所：中学校体育館 活動日時：毎週火・金 午後7時～9時30分

代表の荒木亮さんからお話を聞きました。

「この団体は、昭和60年頃に設立されました。その後、人数が少なくなり存続が難しくなっていたタイミングで、この団体の代表を引き継ぎました。現在は、20代から40代の13人の会員がいます。会員に限らずバスケットボール好きが集まれるサークルのような会となっています。新型コロナウイルス禍の影響で、ここ数年は大会に参加はしていませんでしたが、令和6年度からは、また参加していく予定です。会員の中でも40代以上の会員は県央地域のチームとして、マスターズの大会に出ています。

かつての県央リーグ戦のライバルが今はメンバーとして一つのチームを組んでいます。20代から30代の若い人もいますが、年齢を重ねても負けん気を持つことを大切にしています。やはり、試合で勝つことがひとつの原動力となっています。

好きな方が気軽に集まれるフラットな会ですので、お気軽にお声がけ下さい。また、毎年10月頃に村民バスケットボール大会を開催していますので、興味があればぜひお越しください。」

(公民館 白井宏侑)



☆スクールサポーター通信☆

皆さまからのスクールサポーターや見守り隊へのご登録、心より感謝いたします！今年度も、皆さまと一緒に学校づくり・地域づくりを楽しみながら活動していきたいと思っております！

小学校内にある「みんなのいばしょ」の開放について…

毎週火曜日・金曜日 午前9時～午後2時

開放日は、どなたでも遊びに来ていただける日です！子どものにぎやかな声を聞きながら、お茶を飲んだり、子どもと一緒に遊んだりして、元気をもらいませんか？

また、今年度は、村民も楽しめるイベントを「みんなのいばしょ」で不定期に開催する予定です。皆さまからも「こんなイベントあったらいいな！」というご意見をいただくと嬉しいです。本年もどうぞよろしくお願いいたします！

(地域教育コーディネーター 阿部千恵・鈴木圭子)



▲弥彦村学校支援者マーク



▲みんなのいばしょの様子

ゼンタングルを描こう!体験講座

講師：佐藤 信子氏(マザーズハウス)
 日時：5月19日(日)10:00~11:30
 場所：2階講座室
 定員：16名(申込要 先着順)
 参加費：1,500円(材料費込)
 内容：2月から始まった体験講座。
 鉛筆やペンを使って幾何学柄を描くゼンタングルは、絵を描くことになじみがない方でも簡単! ストレス解消や瞑想的効果があるとされています。



ハンカチを染めてみよう!

講師：伊藤希代子氏
 imacoco造形教室主宰 講師
 日時：5月26日(日)13:30~15:00
 場所：2階工作室(予定)
 定員：5名(先着順・小学校1年生以上)
 参加費：800円(材料費)
 内容：輪ゴムとビー玉を使って木綿のハンカチを染めてみましょう。不思議な模様ができるかも? 天気が良ければ中庭やウッドデッキで行います。



らいわ弥彦
 RAIWA YAHIKO LIBRARY

information



図書館員5月のおススメ本

【一般書】

タイトル：あふれでたのはやさしさだった

(西日本出版社)

著者：寮美千子

コメント：奈良少年刑務所で「絵本と詩の教室」という社会性涵養プログラムを通して変わっていく少年たちの姿を描いた実話です。その活動の一環として、実際に創られた詩が沢山載っています。犯罪を犯した人が創ったとは思えない感性の豊かさや優しさ、思いやりで満ちた作品ばかりで感動しました。内容は少し重いです。内容は少し重いです。読み終わった後には心が軽く温かくなるお話です。

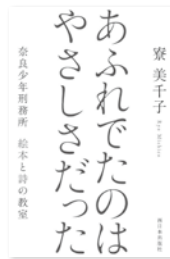

(図書館員 和田)

【児童書】

タイトル：ようちえんいやや

(童心社)

著者：長谷川義史

コメント：まず表紙にひかれます。おおなきしているごも、しかも「いやや」ということば。あらためてこの絵本をよむと、「うんうん、そうだよね、わかるわかる、ないでもないだよ」と言えます。一人で懐かしがるのもよし、小さなお子さんと保育園や幼稚園の話をしながらかく読むのもおすすめです。



(図書館員 高橋)

ゴールデンウィークも開館中!

新緑のまぶしい季節、散策やドライブ、田植え作業の方々も。その合い間に、らいわ弥彦でほっと一息しませんか。お出かけの本、お出かけ気分になる本、気分が安らぐ本など・ご用意しています。カフェもご利用ください。*4月30日(火)は休館

新しいパンフレットができました!

らいわ弥彦がより詳しくなります! 館内のほか、役場総務課や住民課、観光協会、商工会、文化会館等に設置しています。どうぞご自由にお持ちください。



5月の休館日

2024年	日	月	火	水	木	金	土
				1	2	3	4
5月	5	6	7	8	9	10	11
	12	13	14	15	16	17	18
	19	20	21	22	23	24	25
	26	27	28	29	30	31	

開館 平日 9:30~20:00 土日祝 9:30~18:00
 休館 毎週火曜日、第4水曜日
 ○ 休館日

らいわ弥彦
 RAIWA YAHIKO LIBRARY

館内の「個人利用」は無料です!

館内、ウッドデッキ、ブース(個室)、学習室を個人で利用する場合は無料です。(団体利用は有料)らいわ弥彦は、村民の皆さまが読書や学習、仕事、会話を楽しむための場所です。無料で参加できるワークショップも開催中。ご不明の点は館内の職員にお尋ねください。



▲X(旧Twitter) ▲Instagram



開館時間 平日 9:30~20:00、土日祝 9:30~18:00
 休館日 毎週火曜日、第4水曜日
 電話番号 0256-94-3106 メール raiwa@vill.yahiko.niigata.jp
 H P https://www.vill.yahiko.niigata.jp/raiwayahiko/

INFORMATION

役場から 催し・講座 健康・子育て 募集・採用 消防から 趣味・スポーツ 図書室から

日時 会場 対象 定員 内容 講師 料金 持ち物 締切 申込 問合せ

【 弥彦村任意予防接種費助成事業を開始しました 】

①おたふくかぜ

■対象者：弥彦村に住所を有する1歳から就学前の方

■助成対象：4月1日～翌年3月31日に接種した方

■対象医療機関

(村外) 燕市医師会所属協力病院、県立吉田病院

■助成料金 1人2,000円(2回まで)

②帯状疱疹

■対象者：弥彦村に住所を有する50歳以上の方

■助成対象：4月1日～翌年3月31日に接種した方

■対象医療機関

(村内) 本間医院弥彦診療所

(村外) 燕市医師会所属協力病院、県立吉田病院

■助成料金

<生ワクチン>接種費用の半額(上限4,000円。1回)

<不活化ワクチン>接種費用の半額(上限10,000円。2回)

[助成方法]

各対象医療機関で「予診票」と「接種券」に必要事項を記入し、医療機関窓口へ提出してください。※対象医療機関以外で接種された場合は、償還払いを行いますので領収書(予防接種の種類が分かるもの)と申請者名義の口座の写し(通帳やキャッシュカード)、母子健康手帳(おたふくのみ)を健康推進課窓口までお持ちください。

[対象医療機関]

ホームページをご覧ください。



おたふくかぜ



帯状疱疹

※季節性インフルエンザの助成については、10月1日以降となりますので、再度広報等でお知らせします。

問 住民福祉部 健康推進課 健康推進係 94-3139

【 役場から 】

各種無料相談会の案内

住民の皆さまが抱える様々な悩みごと等の相談会を毎月開催しています。秘密は固く守られます。相談は無料ですのでお気軽に相談ください。

相談会	日時	会場	主な相談内容
①行政相談	5月2日(木) 午後1時～3時	役場1階 住民相談室	行政への意見、 要望、苦情など
②司法書士による相談 ※要予約	5月9日(木) 午後1時～3時	役場1階 住民相談室	登記、債務、成年後見 などの法律相談
予約はこちら 司法書士三部正哉事務所 0256-93-2413 電話時間：平日 午前9時～午後5時			
③ふれあいな んでも相談	5月16日(木) 午後1時～2時30分	役場1階 住民相談室	日常の様々な不安 や心配事など

問 住民福祉部 住民福祉課 ①② 住民医療係 94-3132
③ 福祉介護係 94-3133

【 戸籍の届出における戸籍謄本の添付省略について 】

戸籍届出時どこの市区町村でも、全ての戸籍届出(例：婚姻届、転籍届、養子縁組届等)時に、戸籍謄本の添付が原則不要となりました。

※戸籍の状況次第で添付が必要となる場合があります。※添付が省略されるのは戸籍謄本のみです。その他の必要書類は変わりません。

問 住民福祉部 住民福祉課 住民医療係 94-3132

以下のスペースは有料広告です

会員募集中!

たんぽぽ





安心

燕市と弥彦村よりサポート

低負担

おひとり 月額 500円





充実の福利厚生

※加入条件は、燕市と弥彦村で勤務する事業主と従業員(会社単位)での入会でどなたでも!

- ・慶弔給付金(結婚・出産・入学・永年勤続10年～40年・傷病・死亡・災害見舞金など給付)
- ・日帰り温泉施設、レジャー・美術博物館、海の家、スキーリフトなどの割引・無料券など発行
- ・グルメ券・商品券・コンサートチケット、各種入場券など割引斡旋販売
- ・たんぽぽ会員証提示の割引協賛店(登録220店舗、現在拡大中!)

(公財)燕西蒲勤労者福祉サービスセンター / 〒959-1263 燕市大曲3015番地 / TEL 0256-61-1430

燕市 たんぽぽ 検索

弥彦村不育症治療費助成事業を開始しました

- 対象者：下記①～③のいずれにも該当する方
- ①夫婦のいずれか一方または両方が不育症治療の受診日と申請日において弥彦村に住所を有している方
 - ②村税等に未納がない方
 - ③他の都道府県や市区町村の制度による助成を受けていない方

■対象経費

- ・不育症治療等に係る保険診療の自己負担額
- ・保険診療対象外の治療費
- ・不育症治療等のために医療機関から処方された院外調剤費用※母子手帳交付日以降の保険診療の自己負担額、入院時の差額ベッド代、食事代、病衣使用代、文書料、処方箋によらない医薬品等の費用は対象外

■助成金額

- 令和6年4月1日以降の不育症治療に係る費用の半額
- ※付加給付、高額療養費の支給がある場合は差し引いた金額が助成されます。
 - ※医療費が高額になる場合は、あらかじめ保険者から「限度額適用認定証」の交付を受け、医療機関に提出するか、高額療養費の払い戻し申請を行った後に申請してください。

- ※1回の治療期間につき上限を10万円とします。
- ※助成を受けることができるのは、通算5年度まで。
- 申請方法：下記の書類を揃えて、健康推進課窓口へ提出してください。

- ①弥彦村不育症治療費助成事業申請書
 - ②弥彦村不育症治療費助成事業受診等証明書
 - ③不育症治療等を受けた医療機関等の発行する領収書及び診療明細書
 - ④保険証の写し
 - ⑤申請者名義の口座の写し(通帳やキャッシュカード)
 - ⑥保険組合から支給を受けた金額がわかるもの(付加給付、高額療養費等の支給を受けた方のみ)
- ※①②は窓口へ設置しております。(ホームページでもダウンロード可能です)
- ☎ 住民福祉部 健康推進課 健康推進係 94-3139

弥彦村新生児聴覚検査費助成事業を開始しました

聞こえにくさを早期に発見し、適切な支援や治療を行うことで、赤ちゃんのこぼやコミュニケーションの発達を促すことができます。赤ちゃんの健やかな発達のためにも新生児聴覚検査を受けましょう。

- 対象者：下記①②のいずれにも該当する方
- ①令和6年4月1日以降に出生した新生児
 - ②新生児聴覚検査実施日に弥彦村に住所を有する保護者及び新生児
- 対象となる検査：自動聴性脳幹反応検査(ABR)または耳音響放射検査(OAE)による初回検査
- 助成金額：上限額5,000円
- 申請方法：下記の書類を揃えて、健康推進課窓口へ提出してください。

- ①弥彦村新生児聴覚検査費助成申請書※窓口へ設置しております。(ホームページでもダウンロード可能です)
 - ②新生児聴覚検査実施医療機関が発行した検査費用の領収書と明細書
 - ③母子健康手帳(聴覚検査の結果が確認できるもの)
 - ④申請者名義の口座の写し(通帳やキャッシュカード)
- ☎ 住民福祉部 健康推進課 健康推進係 94-3139

(特別)児童扶養手当・特別障害者手当額が変わります

令和6年4月分から次のとおり手当額が変わります。

児童扶養手当	4月からの月額	
	全部支給	一部支給
第1子	45,500円	45,490円～10,740円
第2子	10,750円	10,740円～5,380円
第3子以降	6,450円	6,440円～3,230円
特別児童扶養手当	1級	2級
	55,350円	36,860円
特別障害者手当	28,840円	
障害児福祉手当	15,690円	

☎ 住民福祉部 住民福祉課 福祉介護係 94-3133

以下のスペースは有料広告です

伐採のご相談

見積無料

安達伐採 弥彦村矢作1869
代表：安達 博志

TEL：090-2337-0210 (携帯) 94-2320 (自宅)

福宝グループ
弥彦村の家族葬なら 家族葬そら

一般的なお葬儀を安心価格で

シンプル葬プラン 税込 9.68万円～	火葬式プラン 税込 19.8万円～	家族葬プラン 税込 41.8万円～
------------------------	----------------------	----------------------

※上記の価格はふくちゃん会員価格です

安心のセットプランで、よりそうご葬儀をご提案します

0120-108-401 詳しくはHPをご覧ください→

吉田・弥彦ホール 西蒲原郡弥彦村峰見355-1 家族葬そら 検索



【 弥彦村がん患者医療用補正具購入費 助成事業を開始しました 】

- 対象者：下記①～③のいずれにも該当する方
- ①弥彦村に住所を有する方(未成年者の場合、その法定代理人が村内に住所を有する場合も含む)
 - ②がんと診断され、その治療を受けている(受けた)方
 - ③補正具が必要な方又は、必要となる方

■対象補正具

- ・ウイッグ等(ウイッグ、装着用ネット、毛付き帽子)
 - ・胸部補正具(補正下着、パッド)
 - ・人工乳房(人工乳房、人工乳首)
- ※区分ごとに1回を限度。(ただし胸部補正具及び人工乳房については左右各1回を限度。)

■助成額

補正具の購入費の全額(ただし、上限額30,000円)

- 申請方法：下記の書類を揃えて、健康推進課窓口へ提出してください。

- ①弥彦村がん患者医療用補正具購入費事業助成金交付申請書
 - ②補正具の購入時の領収書(宛名、購入日、購入金額、購入品目、金額の内訳、領収書発行者の名称の記載があるもの)
 - ③商品カタログ等の購入した補正具が確認できるもの
 - ④がん治療の内容が確認できる書類の写し
 - ⑤申請者名義の口座の写し(通帳やキャッシュカード)
- ※①は窓口を設置しております。(ホームページでもダウンロード可能です)

☎ 住民福祉部 健康推進課 健康推進係 94-3139

【 弥彦村コロナワクチンコールセンター を終了します 】

新型コロナウイルス臨時予防接種の終了に伴い、弥彦村コロナワクチンコールセンター(94-3128)を終了いたします。

- ◆終了日 令和6年4月30日(火)
今後は下記までお問合せください。

【厚生労働省新型コロナウイルス感染症電話相談窓口】

電話番号：0120-565-653

受付時間：午前9時～午後9時(平日、土日・祝日)

※令和6年9月末まで

【副反応に対する相談・診療体制に関する相談窓口】

新潟県感染症対策・薬務課

電話番号：025-280-5476

受付時間：開庁日の午前9時～12時、午後1時～4時

☎ 住民福祉部 健康推進課 健康推進係 94-3139

【 弥彦村不妊治療費助成事業 を開始しました 】

- 対象者：下記①～③のいずれにも該当する方
- ①夫婦のいずれか一方または両方が不妊治療の受診日と申請日において弥彦村に住所を有している方
 - ②村税等に未納がない方
 - ③他の都道府県や市区町村の制度による助成を受けていない方

■対象となる検査・治療

医師が不妊治療と認める検査・治療のうち保険給付の対象となる不妊治療

※食料、文書料、個室料等は対象外です。

■助成金額

令和6年4月1日以降の不妊治療にかかる保険診療の自己負担額の全額

※付加給付、高額療養費の支給がある場合は差し引いた金額が助成されます。

※医療費が高額になる場合は、あらかじめ保険者から「限度額適用認定証」の交付を受け、医療機関に提出するか、高額療養費の払い戻し申請を行った後に申請してください。

※夫婦それぞれ年度内助成総額の上限は50万円までとします。

※申請回数の制限はありません。

- 申請方法：下記の書類を揃えて、健康推進課窓口へ提出してください。

- ①弥彦村不妊治療費助成事業申請書
 - ②弥彦村不妊治療費助成事業受診等証明書
 - ③不妊治療を受けた医療機関等の発行する領収書及び治療内容明細書
 - ④保険証の写し
 - ⑤申請者名義の口座の写し(通帳やキャッシュカード)
 - ⑥保険組合から支給を受けた金額がわかるもの(付加給付、高額療養費等の支給を受けた方のみ)
- ※①②は窓口を設置しております。(ホームページでもダウンロード可能です)

☎ 住民福祉部 健康推進課 健康推進係 94-3139

【 障害者差別解消法が変わります! 合理的配慮が義務化されます! 】

令和6年4月1日から事業者により障がいのある人への合理的配慮の提供が義務化されました。障がいのある人は、社会の中にあるバリアによって生活しづらい場面があります。障がいのある人から、「バリアを取り除いてほしい」との意思が示されたときには、負担が重すぎない範囲の対応をすることが求められます。合理的配慮の提供に当たっては、障がいのある人と事業者が話し合い、お互いに理解しながら共に対処策を検討することが重要です。

障がいのある人もない人も、お互いにその人らしさを認めながら共に生きる社会の実現に向けて取り組みましょう。

☎ 住民福祉部 住民福祉課 福祉介護係 94-3133

献血にご協力をお願いします!!

新潟県赤十字血液センターの献血バスが下記の日時にやってきます。多くの皆様のご協力をお願いします。(400mlのみの受付となります)

- 対** 男性：17歳～69歳で体重50kg以上の方
女性：18歳～69歳で体重50kg以上の方
※65歳から69歳までの方は、60歳から64歳までに献血経験のある方に限ります。
- 時** 5月21日(火) 午前9時30分～11時30分
- 所** 役場大ホール及び駐車場
- 問** 新潟県赤十字血液センター 献血推進課
025-384-0992
住民福祉部 健康推進課 健康推進係 94-3139



催し・講座

コーヒーの美味しい淹れ方講座 の受講者募集

弥彦村公民館大人講座として実施している「コーヒーの美味しい淹れ方講座～夏バージョン～」を下記により開催します。今回で4度目となる講座ですが、毎回すぐに定員に達します。申し訳ありませんが、以前受講した方は、お断りします。今まで受講できなかった方は、ぜひ、申込ください。

- 時** 6月10日(月) 午後6時～8時
- 所** 弥彦総合文化会館小ホール
- 師** 森井荘六氏(豆工房コーヒーロースト店主)
- ¥** 400円(お土産付き) **定** 15名(村民対象)
※以前受講した方は参加できません。
- 持** マイカップ
- 申** 5月7日(火)～ 定員になり次第終了
■受付時間 電話の場合は平日午前9時～午後4時
※月曜日を除く
■受付方法 電話 94-4311 FAX 94-4312
Eメール: bunka@vill.yahiko.niigata.jp
- 問** 弥彦総合文化会館 94-4311

誰でもスマホ教室

■講習日程(予定)

5月10日(金)	午前10時30分～11時30分	ショートメッセージや +メッセージの使い方
	午後1時30分～2時30分	
5月17日(金)	午前10時30分～11時30分	アプリの探し方や入れ方、 消し方について
	午後1時30分～2時30分	
5月24日(金)	午前10時30分～11時30分	あんしん・安全にスマホを 使うための知識を学ぼう
	午後1時30分～2時30分	
5月31日(金)	午前10時30分～11時30分	文字入力と電話帳登録 の方法①②
	午後1時30分～2時30分	

- 所** 弥彦村図書館らいわ弥彦 2階講座室
- 対** 18歳以上の方 **¥** 無料 **申込みQRコード**
- 持** 筆記用具、スマホ(お持ちの方)
- 問** 弥彦村図書館 らいわ弥彦
94-3106



健康・子育て

5種混合ワクチンと小児肺炎球菌 ワクチン(15価)の開始について

■5種混合ワクチン

4種混合(DPT-IPV:ジフテリア・百日せき・破傷風・ポリオワクチン)とヒブ感染症(Hibワクチン)の2本で接種していたワクチン接種が、5種混合(DPT-IPV-Hib)ワクチン1本の接種に変更となりました。令和6年4月1日から5種混合ワクチンの接種が基本となります。

※すでに4種混合ワクチン、ヒブワクチンの接種を開始している人は原則として同一ワクチンで接種を行いますので、引き続き4種混合ワクチンとヒブワクチンの決められた回数を接種してください。

令和6年1月31日以前に生まれた方で4種混合ワクチンと、ヒブワクチンを1度も接種されていない方は、5種混合ワクチンの接種券と予診票を配布しますので、下記までお問合せください。

【接種対象・接種方法】

区分	対象年齢・期間	回数	接種間隔
初回接種	生後2か月～7歳5か月 【標準】生後2か月から7か月までの間に接種を開始	3回	20日以上
追加接種	生後2か月～7歳5か月 【標準】初回接種終了から6月から18月までの間隔を置いて接種	1回	初回接種終了後6月以上

■小児肺炎球菌ワクチン

従来の13価ワクチンから、新たに2種類の肺炎球菌に対応する成分が追加された15価ワクチンに変更となりました。

【接種対象・接種方法】

接種対象と接種間隔は、13価ワクチンと同様です。
※当面、13価ワクチンも定期接種として使用できます。

問 住民福祉部 健康推進課 健康推進係 94-3139

からだスッキリウォーキング教室

からだの歪みや硬くなった筋肉を整え、正しい姿勢でのウォーキングが習得できる教室です。「姿勢が良くなった」「からだがお楽になった」などの声を多くいただき、大変好評な教室です。大勢の方々からの参加をお待ちしています。

- 時** 5月13日・5月20日・5月27日・6月3日(いずれも月曜日)
午前10時～11時30分
- 所** 弥彦体育館 **師** 藤口健康運動指導士
- 持** 内履き・飲み物・タオル・バスタオル **¥** 無料
- 申・問** 住民福祉部 健康推進課 健康推進係 94-3139

もの忘れ・ストレス相談 (こころの相談)

もの忘れやストレス、こころの悩み等の相談に専門の相談員が応じます。本人だけでなく家族からの相談もお受けしております。なお、プライバシーは固く守られます。お気軽にご相談ください。

- 時** 5月14日(火) 午後1時30分～3時
- 所** 保健センター **師** 精神保健福祉士
- ※予約制ですので、事前にお申込みください。
- 問** 住民福祉部 健康推進課 健康推進係 94-3139

みかみ はるゆき
三上 晴由貴

副村長就任のあいさつ



出身:北海道釧路市

経歴:平成 9年 新潟県庁採用
平成24年 東京事務所長代理
(全国知事会派遣)
平成27年 医務薬事課地域医療係長
平成30年 市町村課財政班行政調査員
令和 3年 廃棄物対策課長補佐
令和 4年 資源循環推進課長補佐

この度、村議会の同意をいただき、4月1日付けで副村長に就任いたしました。

弥彦村は二千年余の歴史と伝統を有すると同時に、観光や農業、子育て支援など、様々な分野で新たな取り組みが動き出している、魅力的な地域であると感じていました。

今回のご縁を大切に、住んでよし、訪れてよしの弥彦村を目指して、微力ながら尽力してまいります。

どうぞ、宜しく願いいたします。

自衛官募集

【医科・歯科幹部】

■受付期間 6月 6日(木)まで

■1次試験 6月21日(金)

対 医師・歯科医師の免許取得者

【一般曹候補生】

■受付期間 5月 7日(火)まで

■1次試験 5月17日(金)~26日(日)

対 18歳以上33歳未満

【自衛官候補生】

■受付期間 年間を通じて受付中

対 18歳以上33歳未満

申・問 自衛隊新潟地方協力本部 加茂地域事務所

0256-52-5222

HP: <https://www.mod.go.jp/pco/niiigata/HP/kamo.html>



第3回JBSF弥彦ロードレース大会

2024弥彦ロードレース小学生・中学生・女子ビギナー大会

自転車競技を通して、弥彦村の地域振興に寄与するとともに、新潟県内自転車競技者の競技力向上とサイクルスポーツの普及・発展を目的として開催します。

時 5月26日(日)

所 弥彦村特設周回コース(7km/周)
中学生、小学生(3.7km/周)

■競技スタート時間

①全国高校総体予選・県総体 午前8時50分

②中学生、女子ビギナー、小学生 午前9時50分

③E3(男子競技者)7km×5周=35km 午前10時30分

④F(女子)7km×4周=28km 午前10時32分

⑤E1・E2(男子競技者)7km×10周=70km 午前12時

■交通規制時間 午前8時~午後2時45分

■駐車場

車でお越しの方は競輪場第4駐車場に駐車してください。

■大会当日、コース内は全面通行止めとなります。コース付近の各交叉点には係員を配置いたしますので、指示に従い移動・迂回にご協力ください。なお、ご自宅・農地などがコースに隣接しており、出入りの際にどうしてもコース内を横断する必要がある場合は個別に対応いたしますので当日お近くの係員へお声掛けください。

※詳細については、村ホームページでご確認ください。

問 教育委員会 社会教育課 社会教育係 94-4311



募集・採用

R6年度「弥彦ユースプランナー」委員の募集

弥彦村社会教育委員の会では、若者の願い、想い、アイデアを村政や教育に生かすため、令和6年度弥彦ユースプランナー(YYP)の委員を下記により募集します。昨年度の事業をさらに盛り上げて活動する予定です。

村の将来に関心がある人、地域のために役立ちたいと考えている人、色々な人と話がしたい人は、ぜひ、応募してください。

詳しくは、回覧板チラシか村ホームページのお知らせ欄をご覧ください。

■応募について

・募集対象と人数:小学校5年生~20歳前後の有志15名程度

・募集期間:5月1日(水)~5月31日(金)

・応募先:弥彦総合文化会館社会教育課

・応募方法:右のQRコードを読み取り、必要事項を入力してください。



・申し込み多数の場合は、社会教育委員の会で決定し、結果を連絡します。

暮らしのカレンダー



日	月	火	水	木	金	土
納期限のお知らせ 4月30日(火)は下記税金などの納期限(振替日)です。 ・固定資産税 第1期 ・介護保険料 第1期 忘れずに納付しましょう。 問 総務部 税務課 94-3134			1	2 マ 楽らく教室③ (10:00~) 改善 婦人のスポーツ広場 (10:00~) 体育	3 憲法記念日	4 みどりの日 文化会館休館日
5 こどもの日 文化会館休館日	6 振替休日 親子で楽しむ日本画 ワークショップ (美術館) (10:00~) 会館	7 図書館休館日 高齢者総合生活支援 センター休館日 赤ちゃんマッサージ教室① (10:00~) 保セ リズム体操 (10:00~) 観山 婦人のスポーツ広場 (13:30~) 体育	8 古文書クラブ (14:00~) 観山	9 マ 楽らく教室④ (10:00~) 改善 婦人のスポーツ広場 (10:00~) 体育 芸能クラブ (13:30~) 観山 からだところの 健康相談 (13:30~) 役場	10 おもちゃライブラリー (9:30~) 工房 けんこつ体操の会 (10:00~) 改善	11 村史講座 (黒海城) (8:30~) 保健センター集合
12 文化会館休館日	13 マ 文化会館休館日 高齢者総合生活支援 センター休館日 からだスッキリ ウォーキング教室① (10:00~) 体育 うさぎ庵 (10:00~) 工房	14 図書館休館日 レクダンス (9:30~) 体育 赤ちゃんマッサージ教室② (10:00~) 保セ ところの相談 (13:30~) 保セ 婦人のスポーツ広場 (13:30~) 体育	15 乳児健診 (12:45~) 保セ	16 マ 楽らく教室⑤ (10:00~) 改善 芸能クラブ (10:00~) 観山 婦人のスポーツ広場 (10:00~) 体育	17 けんこつ体操の会 (10:00~) 保セ 村史講座 (観音寺久左衛門) (19:00~) 会館	18 大人のための ワークショップ (美術館) (10:00~) 会館 介護者のつどい (13:30~) 保セ
19 文化会館休館日	20 マ 文化会館休館日 高齢者総合生活支援 センター休館日 からだスッキリ ウォーキング教室② (10:00~) 体育 うさぎ庵 (10:00~) 工房	21 図書館休館日 赤ちゃんマッサージ教室③ (10:00~) 保セ リズム体操 (10:00~) 観山 婦人のスポーツ広場 (13:30~) 体育	22 図書館休館日	23 マ 赤ちゃんマッサージ教室 おさらい会 (10:00~) 保セ 子育て相談 (10:00~) 保セ 楽らく教室⑥ (10:00~) 改善 婦人のスポーツ広場 (10:00~) 体育	24 おもちゃライブラリー (9:30~) 工房 けんこつ体操の会 (10:00~) 保セ	25
26 文化会館休館日	27 マ 文化会館休館日 高齢者総合生活支援 センター休館日 からだスッキリ ウォーキング教室③ (10:00~) 体育 うさぎ庵 (10:00~) 工房	28 図書館休館日 レクダンス (9:30~) 体育 赤ちゃんマッサージ教室④ (10:00~) 保セ 婦人のスポーツ広場 (13:30~) 体育	29 一宮大学(三条市視察) (8:30~) 役場集合 3歳児健診 (12:45~) 保セ 4歳歯科健診 (12:50~) 保セ 3歳半歯科健診 (13:00~) 保セ 歯科健診と フッ化物塗布 (13:15~) 保セ	30 マ 楽らく教室⑦ (10:00~) 改善 婦人のスポーツ広場 (10:00~) 体育	31 離乳食相談 (10:00~) 保セ けんこつ体操の会 (10:00~) 改善 村史講座(村山村) (19:00~) 会館	

保セ 保健センター **役場** 弥彦村役場 **サン** サン・ビレッジ弥彦 **家庭** 各家庭 **美術** 弥彦の丘美術館 **改善** 農村環境改善センター **会館** 総合文化会館 **体育** 弥彦体育館
支援 高齢者総合生活支援センター **観山** 観山荘 **コミ** 弥彦村総合コミュニティセンター **夢** 夢の木はうす **工房** さらめき作業工房 **地域** 地域交流センター **中校** 中学校体育館
簡支 公民館簡支館 **桜井** 桜井の里 **分水** 分水の里 **宝光** 宝光院 **ヤ** ヤホール **図** 図書館 **子セ** 子育て支援センター **住** 住民課(証明発行のみ)・税務課延長窓口
特筆事項 ⑤ マイナンバーカード各種手続き(要予約)

電話投票番号21# 開催日程表 令和6年5月

5月	1	2	3	4	5	6	7	8	9	10	11	12	13	14	15	16	17	18	19	20	21	22	23	24	25	26	27	28	29	30	31
	水	木	金	土	日	月	火	水	木	金	土	日	月	火	水	木	金	土	日	月	火	水	木	金	土	日	月	火	水	木	金
	いわき平	日本選手権G1	取手FI										弥彦FI③-1					小田原FI			小田原FI	諏訪全口									富山FI
		宇都宮FI	広島FI in玉野						大塚FI	武雄記念	和歌山FI							防府FI in玉野			福井FI									防府FI in玉野	
			小倉FI inナイター																			函館記念ナイター	西武園FI inナイター							伊東温泉FI inナイター	
																															弥彦MN①-2

戸籍の窓

3月16日～4月15日 届出分

敬称略

お誕生おめでとうございます

誕生日	住所	新生児名	性別	保護者
3.18	矢作	谷澤 陽葵	女	桂 太
3.22	矢作	横山 琉生	女	勇 志
3.26	弥彦	伊藤 龍弥	男	ヴァイディエツ
3.26	走出	河村 桜史郎	男	亮 太

おくやみもうしあげます

ご逝去	住所	故人	年齢	世帯主
3.16	弥彦	池 忠昭	81	本人
3.19	観音寺	森 梅野	93	良久
3.30	走出	八子トヨエ	100	建 悟
3.31	峰 見	平柳 良實	88	本人
4. 5	上 泉	海藤智恵子	83	本人
4. 9	美 山	安達 テイ	91	盛 男
4.12	上 泉	岡本 タケ	100	巧

※戸籍の窓は、掲載の承諾をいただいた方を掲載しています。

人口のうごき

令和6年3月31日現在

●人	□ 7,562 (-17)		
		(うち外国人42)	
	男 3,660 (-4)		
	女 3,902 (-13)		
●世帯数	2,794 (+8)		
●出生	3	●死亡	11
●転入	25	●転出	34

編集後記

4月25日発行号から「広報やひこ」の担当となりました。

桜満開の弥彦湯かけまつり取材しました。私自身もまつりの様子をカメラに収めようと奮闘した一日でした。これからも紙面を通じて色々な感動をお伝え出来たらと思います。



《令和6年度自動車税(種別割)は納期限までに必ず納めましょう》

自動車税(種別割)の納期限は5月31日(金)です

金融機関窓口やコンビニエンスストアのほか、地域振興局県税部の窓口で納税できます。また、「地方税お支払サイト」のホームページからペイアプリやクレジットカード、インターネットバンキング等を利用した納税も可能です。

対応可能な金融機関や納める方法については、新潟県ホームページの「納める方法」をご確認ください。

※こちらのQRコードからも「納める方法」へアクセスできます。



☎ 新潟地域振興局県税部 三条収税課 0256-36-2212



令和6年能登半島地震
災害義援金受付中

■募金箱設置場所：弥彦村役場 村民ホール

■受付期間：令和6年12月27日(金)まで

お寄せいただいた義援金は日本赤十字社新潟県支部を通じて、被災地に送られます。

皆さまからの暖かいご支援をよろしくお願いいたします。

☎ 産業部 防災むらづくり課 防災・防犯係 94-1022

休日当番医

内科系 9時～17時	5月 3日(金・祝)	えんどう内科 クリニック	燕市杉木1823-1 0256-63-2001
	5月 4日(土・祝)	さいとう内科 クリニック	燕市吉田法花堂1696-4 0256-91-0016
	5月 5日(日・祝)	青山医院	燕市杉木1470 0256-63-9151
	5月 6日(月・振)	石田医院	燕市灰方790 0256-66-1110
	5月12日(日)	小澤医院	燕市秋葉町4-11-43 0256-61-1666
	5月19日(日)	宮島循環器内科	燕市井土巻4-279 0256-61-6501
休日夜間診療	5月26日(日)	水澤子ども クリニック	燕市東太田6864-1 0256-61-3456
	内科・小児科 平日・土曜 19:00～22:00 日曜・祝日 9:00～17:00 19:00～22:00	西蒲原地区 休日夜間急患 センター	新潟市西蒲区巻甲4363 0256-72-5499
	歯科 日曜・祝日 9:00～17:00		
	内科・小児科・外科・整形外科 平日・土曜 19:00～21:30 休日 9:00～12:00 13:00～16:30 19:00～21:30	県央医師会 応急診療所	三条市興野1丁目13-67 0256-32-0909

※都合により変更になる場合があります。

☎ 弥彦消防署 94-3152



発行／弥彦村役場 〒959-0392 新潟県西蒲原郡弥彦村大字矢作402
☎0256-94-3131 FAX 0256-94-3216
ホームページアドレス <https://www.vill.yahiko.niigata.jp>
Eメールアドレス yahiko@vill.yahiko.niigata.jp
編集／総務部 総合政策課 広報広聴係 発行日／令和6年4月25日
☎0256-94-3151 FAX 0256-94-3216
Eメールアドレス kikaku@vill.yahiko.niigata.jp



村HP



村公式Instagram



村公式X



弥彦村役場の新しい仲間



総務部 総務課
いしかわ あらた
石川 新

■趣味・特技 釣り・ゲーム・旅行
特技は飲み物を一瞬で飲み干せること

■好きな食べ物 ラーメン

■仕事への抱負

物事に優先順位をつけて期日になる前に素早く仕事をしていきたいです。また前職の営業の経験から村民の皆さまや職員の皆さまとかがかわる際は、円滑なコミュニケーションを図っていききたいと思います。



総務部 図書館担当
たけうち なおと
竹内 直人

■趣味・特技 自然を見に行くこと、お掃除すること

■好きな食べ物 そば

■仕事への抱負

図書館職員として入庁いたしました。一日でも早く仕事が覚えられるように日々精進して参ります。弥彦村内外からたくさんの方にご来館いただけるよう、弥彦村図書館の魅力を発信していきたいと思っています。



総務部 総合政策課
たかの ゆうすけ
高野 佑介
(県との人事交流職員)

■趣味・特技 ギター・作曲・バンド活動

■好きな食べ物 炒飯

■仕事への抱負

新潟県庁からの派遣交流職員として、4月1日より総合政策課へお世話になります。県庁産業立地課での企業誘致業務で得た知見や、各企業とのつながりなどを活かし、村役場での業務のお役に立てるよう頑張ります。



住民福祉部 住民福祉課
やまだ りゅうたろう
山田 龍太郎

■趣味・特技 観葉植物を育てること

■好きな食べ物 卵かけごはん

■仕事への抱負

右も左も分らずご迷惑をおかけすることも多々あるかと思いますが、少しでも早く仕事を覚え、村民の皆さまのお役に立てる人材になれる様に努力いたしますので、よろしくお願ひいたします。



住民福祉部 健康推進課
きよの ますみ
清野 真純

■趣味・特技 カラオケ

■好きな食べ物 卵焼き

■仕事への抱負

4月から健康推進課で保健師として勤務させていただきます。先輩方から学びながら、少しでも早く村民の方々の笑顔と健康に寄り添えるように頑張りたいと思います。よろしくお願ひします。



産業部 防災むらづくり課
なかじま いぶき
中島 惟吹

■趣味・特技 バasketボール

■好きな食べ物 いちご

■仕事への抱負

4月1日から弥彦村役場の職員になりました中島惟吹です。皆さまとより良い弥彦村を作れるよう努力して参りますので、どうぞよろしくお願ひいたします。



弥彦保育園
はまじま めい
濱島 芽生

■趣味・特技 晴れた日の散歩・運動

■好きな食べ物 グラタン

■仕事への抱負

4月から弥彦保育園で勤務させて頂いております。良いご縁に恵まれ、お世話になった弥彦村で働かせていただけることを、嬉しく感じています。弥彦村に恩返しができるよう、精一杯頑張りたいと思います。



二松保育園
すずき おり
鈴木 緒莉

■趣味・特技 編み物・お菓子作り

■好きな食べ物 メロン

■仕事への抱負

生まれ育った弥彦村で保育士として子どもたちと過ごせることを大変嬉しく思います。子どもたちが笑顔で安心して保育園生活が送れるように、一人ひとりと向き合いながら保育をしていきたいと思っています。